京城日報
八月十七日（金） 夕刊
編輯兼發行人 究助吉治 印刷人 小川三之介
發行所 合資會社 京城日報社 京城府太平通一丁目

荒井のお乳 電本局一〇〇四 電話龍山七三一

蘭印向け未晒綿布統制問題

輸出組合を結成 自治的統制へ

通商擁護法發動の要なし 關係三省の意見一致

【東京電話】對蘭印向未晒綿布の輸出統制に關し、十七日午前十時大藏省に吉野商工次官、寺尾貿易局長、外務省來栖通商局長、大藏省中島主税局長等參集、三省關係官會議を開き對策を協議した結果、日蘭會商もやうやく軌道に乗り既に未晒綿布に關しては當業者において輸出統制を實施すべく協議中であるので、この際通商擁護に關する法律を發布する必要なく、むしろ速かに業者に對し蘭印向輸出組合を結成せしめ、その自治的統制に委ねることゝなつたが大藏省では民間における輸出數量その他を調査してこれを援助するが、その際政府は輸出組合法第九條によりアウトサイダーの取締りを行ふといふに三省の意見一致を見た模樣である

未晒綿布制限令を發布せぬと 約束は出來ぬ

◇……蘭印當局の意向

【バタヴイア十六日電通】蘭印經濟省當局は大阪の輸出綿糸布同業會の綿布輸出自制の決議に對し日本側の誠意は認めるけれども實際問題として實止效果の上るのは遠い將來のことであり、蘭印の事情は頗る切迫してゐる故之に依つて未晒綿布制限令を發布せぬと云ふことを約束する譯には行かぬとの立場を支持して居り、越田總領事、妹尾領事がノーストラーテン氏を訪問の際にもこの意味を強へだと、尚未晒綿布問題、陶磁器問題解決のため會商自身の進展は容易に期待し得ぬ狀態である

保證金問題 我總領事交渉中

【バタヴイア十六日電通】陶磁器輸入許可につき蘭印經濟省では一定量以上の許可については保證金を納付すべしと要求し居り、日本總領事館では本問題につき經濟省と交渉中であるが解決までには當分時日を要する見込みである。尚經濟省では市場攪亂の慮から保證金を納付させて賣止め買備みその他市場攪亂者を防がんとすと說明してゐるから、その眞意は邦商側の賣止めに對抗するためと見られてゐる

蘭印の希望で 邦人業者が會見

民間會商の瀨ぶみ

【バタヴイア十六日聯合】十六日午前の越田、ホーフシュトラーテン兩氏の會見において、ホーフシュトラーテン氏より此の際雙方の諒解を得せしめるため、邦人輸入業者と會見したき旨申出でたので、我が當業者は直ちに協議したがその結果十八日午前十時より中央會館所において會見する事となつた 我方よりは綿絲聯合會より三名、綿糸布對蘭輸出組合より四名、蘭印側よりホルデレン、ホーフシュトラーテンの兩氏及經濟省より專門家一名の三名出席、右會議において我方は蘭印側の意見を聽取し未晒綿布問題についても協議することゝなつた、本會商は民間會商の瀨ぶみとして相當注目されてゐる

畏し、大演習終了後 三縣下に行幸

【東京電話】天皇陛下には今秋十一月十一日より三日間栃木、埼玉、群馬三縣下で擧行される陸軍特別大演習終了後同地方の產業、教育及び民情御視察のため、三日間に亙り地方行幸の御形式で同三縣下に行幸遊ばされる旨の御沙汰があり、特に群馬縣太田町の中島飛行機製作所に行幸遊ばされることに御內定あらせられた

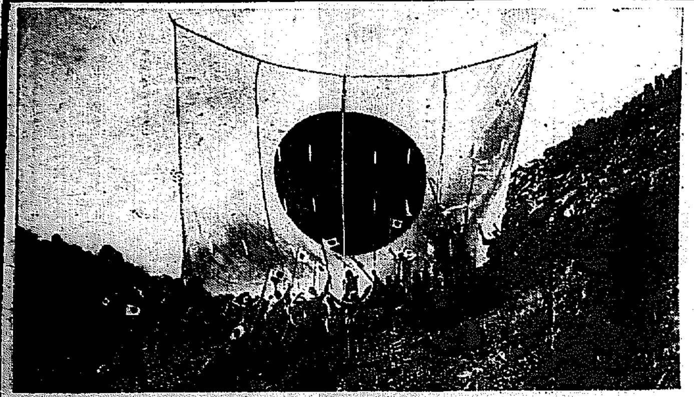

日本一の富士山に日本一の國旗 —— 國防團ほか四團體をもつて結成した千坂中將を會長とする富士山大國旗獻揚會では、十二日午前九時から頂上銀明水勝地に於て長さ六十尺と八十尺の大日章旗掲揚式を嚴かに擧行した

在滿機構改革問題 簡單に解決至難

關係次官會議も論爭を見ん

【東京電話】在滿機構改革問題について政府は陸軍、外務、拓務四省の根本的意見は一致してゐるのであるから、必ず圓滿に纏まるといつてゐるけれども始めより意見の對立を見てゐる監督權の問題については、陸軍は當初より內閣總理大臣直屬の機關とすることを主張してゐるに對し、外務、拓務はこれに反對し總理大臣も反對意見を唱へてゐる關係上、政府のいふが如く簡單に圓滿解決を見ることは至難であり、纏まるとしても妥協案を作成するための關係次官會議は相當論爭されるものとして前途は注目されてゐる

シマコフ氏失踪

【ハルビン十六日聯合】黑河特務機關長宮崎大尉の招聘により露人シマコフ氏は去る十三日水曜日露國側の招聘から歸り、突然失踪したので日本官憲は大擧搜査中であるが、蘇聯側の人だけに日滿蘇國方面では同人の行方に關し多大の注目を惹いてゐる

米の銀問題に關し 藏相から報告

外相からも意見陳述 けふの定例閣議で

【東京電話】十七日の定例閣議において藤井藏相はアメリカの銀問題に關し左の如き報告をなした アメリカの銀國有に關し最近アメリカ駐在官より公報があつたが、我國としては之れが影響につき愼重審議をなし對策を講ずるため目下專門家に於て考究中であるが近く正金銀行の銀專門家を中心に對策を講ずることになつて居る、アメリカの銀國有の日本及び世界に對する影響については充分考究の上でないと斷することは出來ない、我が國における調査に依ればアメリカの國有銀保有額は大體一億二千萬オンス、乃至一億四千萬オンスの間であると見て居る、尚ほアメリカ全部に於ける銀の現在數量は二億オンスと稱せられて居るが、この度の銀國有の結果國有額がどの位增したか不明であるが、專門家の見るところでは大した增加はないと考へられてゐる

右の藤井藏相の報告に對し廣田外相は左の如く陳述した アメリカが銀の國有を斷行することゝなつたが、之れに對し我國としては深甚細心の注意を拂ひ以て當らねばならない、銀相場の變動は常に我が國の產業貿易に不利益を與へて居るので、之れを最小限度に免かれる方法を何時も講ぜねばならない、銀相場の變動については二つの大きな原因がある、その一つは世界最大の產銀國メキシコの銀はアメリカの手を以て、即ちアメリカは生產國として銀相場の支配を考へて居る、之れに對しイギリスは銀の需要國として之れ又相場の支配を常に考へて居り、この兩國の對立によつて常に問題を複雜化して居る

定例閣議

【東京電話】十七日の定例閣議は午前十時より首相官邸にて開催、岡田首相以下全閣僚出席（山崎農相旅行のため缺席）先づ藤井藏相よりアメリカの銀國有令に關する報告をなし、之れに對し廣田外相より銀問題について意見の陳述あり、次いで綿業繁榮と農漁問題に關聯して町田商相、後藤內相、その他閣僚間に意見の交換あつて正午過ぎ散會した

輸出統制の實を擧ぐに 閣議で意見一致

繭糸價對策として

【東京電話】十七日の定例閣議に於て銀問題に續いて繭糸價問題が論議せられ、輸出統制に關しては大體意見の一致を見た模樣である、即ち閣議に於て町田商相は繭糸價の惡落はアメリカの相場その他の影響を受けてゐるが、今後根本的對策を講ずるには出來るだけアメリカの市場に於ける相場の影響を最少限度に脫する方策を講ぜねばならぬと述べ、之に對し床次遞相、後藤內相、藤井藏相より意見の陳述あつたが繭糸價對策としては農林、商工兩方面、海外市場問題及生產調整等の各方面に聯絡して協力研究し、廣く輸出統制の實を擧ぐべきであるといふに大體意見の一致を見た

り蘭印側に對する新たな一大脅威を形成すべきものとして注目されてゐる

日比親善の爲 一考を煩す

―と大學の記念會に臨み― 木村總領事の講演

【マニラ十六日聯合】マニラ駐劄木村總領事は十六日ヒリッピン大學の記念會に臨み、日比兩國の通商關係を中心に講演を試み左の如く述べた ヒリッピン政廳が獨立後アメリカ本國との現存自由通商關係を出來るだけ維持しやうとの見地から、アメリカ品以外の外國品に高率關稅を賦課しアメリカ品を保護しようとしてゐるが高率關稅の結果は比島人の生活に重大影響を及ぼすだらう、殊に化粧品等に對する關稅引上げは比島民の生活を苦しめる結果となる、支那がよい例で關稅引上げの結果却つて密輸に立ち最近に至り綿系布關稅を引下げたではないか、ヒリッピン獨立實現が近づくに連れ日比兩國間の通商關係は一層緊密を加へるものと見られるが、ヒリッピンは今後棉花の栽培を發達させれば年額千五百萬ドル位の棉花を日本に輸出することは容易であらう、ヒリッピン政廳がアメリカと自由貿易關係を維持しようとするのは一時的であり、ヒリッピン政廳が自國通貨を米ドルに結びつければ貿易上重大なハンディキャップとならう、尤も經濟的見地から云へば日本政府が日本品に對する關稅引上げに抗議する譯はあるまいが、日比兩國の親善關係上この點につきヒリッピン政廳の一考を煩したいのである

米織物工業組合大會

罷業決議案可決

【ニューヨーク十六日電通】全米三十萬の織物工業勞働者を代表する組合大會は、十六日執行委員會の賃銀引上げ勞働條件改善要求を掲げ、九月一日前に全國的罷業を行ふべきことを明白にした決議案を可決した、九月を選んだのは織物工業の最も忙しくなつて來る同月に罷業を開始した方が罷業戰術上効果的であると云ふ組合長の提議によるもので、同決議は罷業に入る十二時間前に資本側に通告すると

華府條約は 不完全且つ危險

ケイズ提督論ず

【ケベック十六日聯合】前ポーツマス鎭守府司令長官ケイズ提督はジャック・カルティエのカナダ發見四百年祭に臨み十六日ケベックにおいて、同提督は海軍問題に言及し特にワシントン條約の失敗を論じ イギリス海軍保有艦艇は現在老朽艦艇を廢棄し新鋭艦艇の代艦建造にとりかゝらねばならぬ、思ふにワシントン條約は不完全且つ危險極まる條約だ、ワシントン條約はイギリス海軍に優秀艦艇五%の廢棄を強要し、然るに一方日米兩國はこれに相應するだけの廢棄をなしてゐないではないか

倫敦錫業者 機械積出の噂で 各方面に照會中

【ロンドン十六日電通】ロンドンの錫業界は日本の鑛業者が最近アメリカの某所での錫の精錬工場に必要な機械一式を買ひ整へて之れを積み出したとの噂を知り、ロンドン、東京方面へも照會中であるが、その眞相は突止め得ないので焦慮して居る、右機械積出先はシャム又は佛領印度支那と傳へられて居る

永井大使勇退を機に 外務人事の刷新

廣田外相の意向

【東京電話】この程ドイツ駐劄永井大使は後進に道を開くため勇退したい旨廣田外相に要望し來つたので、廣田外相は外務人事が停頓勝なる際とて永井大使の申出を容れ後任詮衡に着手した、即ち永井大使の後任としては、トルコ大使武者小路公共子、ベルギー大使有田八郎氏が候補に上つてゐるが、武者小路大使の轉任が有力である、從つてトルコ大使の後任としては現カナダ公使德川家正氏が昇任することになる模樣である、尚廣田外相は近く歸朝するブラジル大使を更迭しその後任として澤田節藏公使を大使に昇任せしむることになつてをり、目下アグレマンを求めつゝある、しかして澤田公使のスイス駐劄は殆んど內定してゐたがこれがため堀田正昭公使をスイス公使に轉任し、國際聯盟帝國事務局長を兼任せしめ、又カナダ公使には駐露大使館の酒匂參事官が最も有力で、廣田外相は今回の異動を機會に相當廣汎に亙り人事の刷新をはかる意向である

土國がダ海峽に 防備構築の計畫

聯盟理事會の無力を痛感して 英伊政府は重大視す

【ロンドン十六日電通】聞知するところに依れば、イギリス及びイタリー政府の關係筋ではトルコがローザンヌ條約に背いてダーダネルス海峽に軍事的防備構築の計畫を考慮しつゝあり、既に本海峽兩岸十五哩の非武裝地帶內のトルコ人にあらざる住民に退去を命じ、右防備施設を進めたといふ報道に對し重大なる關心を以て事態を重視しつゝある、而して消息通筋の解釋によればトルコが條約を無視してこの擧に出でんとしたことは、歐洲の不安と列國の軍備競爭を睨めつゝトルコの咽喉部たる海峽を無防備の脅威に晒し置くことは國際の推移に適合せざるものであり、且一九二三年ローザンヌ條約の規定たる國際聯盟理事會が斯かる際に對し實質的保障を提供し得るものでないことが確認された結果であるとして居る

堀悌吉中將 廿一日朝入城

鎭海要港部司令官堀悌吉中將は、副官同乘少佐を帶同、二十日鎭海發廿一日午前六時四十五分著列車で入城、朝鮮ホテルに投宿各方面に新任挨拶の上、廿三日午前八時四十分京城發列車で南に向ひ、同地を出發廿四日鎭海歸任の筈

萬國赤十字大會に カナダ紹介に努む

【オッタワ十六日聯合】今秋十月東京で開催される萬國赤十字社大會に、カナダ赤十字社では多數の代表者を派遣するばかりでなく、種々興味ある陳列品を送りカナダの紹介に努めることとなつた、出品の主なるものはカナダにおける各種產業部門生產品の見本、カナダ風景史等の寫眞その他を提供する筈である

資本金五百萬圓 朝鮮火災 本店 朝鮮京城

―人―

◇高井造三氏（政友會代議士）十七日入城朝鮮ホテル

◇山中治軍少將（德山燃料廠長）十七日夜平壤より入城、朝鮮ホテル

◇久留島武彥氏（大每囑託）入城中十七日朝平壤へ

◇フリッド・ハズバンド氏（米國旅行講演家）卅日入城卅一日北行

◇村上盛一氏（前滿鐵理事）家族同伴鄕里滋賀縣に引揚の途滿洲より十七日朝入城朝鮮ホテル、金剛山探勝の豫定

ゴシップ

床次、松田、內田、小原の四大臣が那須へ向つたその日、鐵道省の食堂で

『君、けふはまるで日曜のやうだね』

『全くだよ』

その代り上野驛の列車は內田、松田兩相のドラ聲のため汽車の響きも消え、宇都宮驛員は騷音防止に躍起であつたとは話が大き過ぎる

天地玄黃

露佛協商說、ロシア人はロシア人の子なり、帝政ロシアの行方をそのまゝに

◇

輸出統制の強行、商賣も大事だが、恥を知ることも大事だと知れ

◇

國有鐵道の資產卅五億圓、その中の幾パーセントが疑獄の喰物となりしやを知らず

◇

釜山若妻殺しの眞相現る、眞相の眞相や如何に

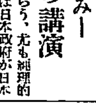

丹下左膳（たんげさぜん）

（197） 林不忘作 小田富彌畫

人身柱（四）

人柱といふことがあります。

今この言葉は、單に、犠牲とか身を埋め草にするとかいふ抽象的な意味に使はれてゐますが。

むかしは實際にあつたのです。この人柱といふことが。

尤も、確な史實が殘つてゐるわけではないが、各地方のいろいろな傳說や口碑で、事實、人ばしらの事が行はれたと信ずべき節があるのです。

大建築や大土木工事の場合に、或るひは土臺を固めるために、或は、迷信から來て神の意を安んじようといふ心から、生きた人間を柱の根へ打ちこんだり、棚杭を抱かせたまゝ河へ沈めたりする……

これを人柱といふ。

中でも、有名なのは――。

『雉子も啼かずば射たれまい』の長柄川の故事で、これは誰でも知つてゐますが。

弘仁の頃とか、長柄川に橋を架けようといふ大工事です。何千といふ人夫、大工を使ひ、幾萬の費用を注ぎこんでも、滔々と渦まいて、水の力は押さへるべくもありません。さか卷く水勢を眺めて拱手傍觀のありさま。

橋は何時出來るかわからない。

赤手空拳の人間力と、自然との戰ひ――溢れんばかりの大河を挾んで、水干の人たちが、蟻のやうに右往左往する場合を想像して下さい。

すると……。

誰いふとなく、水神に人柱を添げねば、橋はたたない架かりつこないといふ噂が、群岸の群衆のあひだに飛んだのです。

そこで。

この人柱になるべき者を捕へるために、關所を設けて、長柄の役人が詰めてゐるところへ、たまたま通りかゝつたのが垂水村の岩氏といふ人。

『何の騷ぎです。』

と人々に訊いた岩氏は、止せばいゝのに、

『はゝア、それは何でもないことぢや。袴に繼ぎのある者を見つけ出して、それを人柱にすればよい何と名案であらうかな。』

と、言つた。

いひ出したものが當るといふのは、よくあることで、袴のつぎとは面白い思ひつきだといふので、一同がめいめいの袴をあらためて見ると。

何と！ 岩氏自身の袴に補繼ぎがあつた。で、嫌應なしに捕まへられて、岩氏はこの長柄川の人柱にされてしまつたのです。」

この岩氏の娘に、非常な美人があつた。父の悲ひに大關寺を建て、一生孤獨で終らうとしたのだつたが、その並みならぬ容色に焦がれて言ひ寄る若者の中で、一きは熱烈なひとりの情にほだされて河內の交野の里に嫁したのです。

しかし、父の最後に懲りて、口は禍ひの元とばかり、固く口を閉して啞で押し通したので、いくら惚れた男でも、これでは人形と居るやうで面白くない。

結婚解消……となつて、女は亞の實家へ送り歸される途中――交野の辻といふ、野原があります。

そこへ差しかゝると、鳴いて飛び立つた一羽の雉子が、あはれにもかりうどの矢に射おとされるのを見て、娘は父の悲しい思ひ出を聯想し、袖の中から、

『物いはじ父は長柄の人柱、啼かずば雉子も射たれざらまし』

有名なおはなしでございます。

さて、今この日光造營奉行所の裏の一間には――

婦人公論 九月號
風が流れる、あゝ秋――その新鮮な果實にも芳醇な婦人公論
轉向までの心境 ―舊姓織本― 帯刀貞代
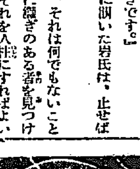
勞働運動華かなりしころ、モス爭議の女鬪士として活躍した織本貞代女史が獄中にあつて轉向するまでの苦闘史、彼女が用た日の記錄！
特別讀物 蛇性の婬 ―雨月物語― 佐藤春夫
修道院少女哀話 ユリヤの死 伏見竹司
私生兒は嘆く 中西伊之助
虐げられた女の手記・叛いた女 脇本紗夜子
運命とはかくも冷酷なものか？ 初戀、失戀、職業、第二の戀、結婚、夫の犯罪―再び初戀の人と邂逅したときは前科者の妻であつた。社會の嘲笑を浴びせられた女の半生手記第四回發表
秋のファッション 洋裝
新生活座談會
婦人公論が今全國の女性に呼びかけてゐる新生活運動「女性の生活向上」家庭生活の合理化を語る座談會 出席者 三輪田元道、太田正孝、守屋東、河崎なつ、並子しげり、岡邦雄、ダン道子、嶋中雄作
讀物滿載で大評判！ 今から書店へお申込み下さい
難病の民間治療法
全治困難とされてゐる十大難病を民間療法で治した經驗と十醫學博士の批判發表！
不治の難病、胃腸病、脊髄カリエス、赤痢、肋膜炎、耳鳴、淋疾性內膜炎、關節リウマチス、蓄膿症、半身不随、神經衰弱、腎臟病を誰にでも出來る方法で全治した民間療法と斯界の權威者が醫學の立場からの批判を公開……
五十錢 近日發賣

京城府廳改善案は 近く道から指示

帳簿制度の諸調査を終り 直ちに取纏めに着手す

京城府廳不詳事件發生に京畿道では大島内務部長の指揮で七月廿三日から道から五十餘名の調査員を京城府に派して、一齊に各課に亘つて嚴重な帳簿檢査を行つたが全般的に

内容調査も 一段落したので十七日一先づ帳簿その他の檢査を打切ることになつた、大島内務部長は各課臨調査員から約廿三日間に亘つて行つた調査事項を取纏め、更に松本知事と愼重に諮り、八月三十日頃大島内務部長は調査事項に基き、伊達京城府尹に對し

將來改善す べき諸點を指示することになつた、大島内務部長は語る

『十七日で一先づ調査を打切つた、この間二回ほど調査員から中間報告があつた、府廳不祥事件に就いては松本知事と諮り、愼重な態度で取調べを進めてゐる、將來改善すべき點や個々の缺陷に就いては伊達府尹に指示するまでは發表は出來ぬ』

赤露を脱出の米人 欝陵島に漂着

ウラヂオから難航路

十六日午後三時頃欝陵島北方沖合に漂流してゐる船があるので、欝陵島署から救助に出かけたところ、船長は米人アルバート・ポリスペゾロック氏（三七）でその他男六名女一名計八名の一行が生色を失つて斃てゐる、彼らのいふところによれば赤露の壓迫に堪へかね、十日の暴風の暗夜に乘じ浦鹽港内の見張船監視船（一五トン）を掠奪して逆まく波を破り上海に向け決死の脱走をなしたが、日本海上に出てから船は木の葉の如く弄ばれてつひに十二日スクリューと機械に故障を生じ、五日間潮にまかせて漂流し運命にまかせて、死の航路をつゞけてゐるうち欝陵島署の救護をうけたものである、なほ、同船は同署で目下保護してゐるが修理ができ次第目的地の上海に向け出帆させることになつてゐる

電話で詐欺

十六日午後一時卅分京城黃金町三ノ一四二家具製造販賣業幸貞十郎氏方に京樂館より家具を注文との電話あり同氏が出かけるや同氏の妻女にあて明治町派出所前で幸氏が自轉車で負傷したからすぐ來いといふので妻女が出掛けた後二三分たつて廿二、三の朝鮮青年が來て、留守居の長女から幸氏の衣類代に現金廿圓を詐取した、本町署では犯人嚴探中

五たび獻上

光榮の成歡甜瓜

【天安】忠南成歡では昭和五年以來每年成歡甜瓜を獻上の光榮に浴してゐるが五たび獻上の光榮に浴し西村道技師は十七日農事試驗場と酒巻の選定な逸品を選び包みとし更に紙袋ザックに納め二十個宛十箱に納めて十八日發送、東京着とともに農林省指定所で獻上の手續を執る筈である

廿二坪の冷藏庫

大量取扱ひも便利になる 京城府營水産市場に設備

京城府營水産市場には從來冷藏庫がないため、魚類の大量取扱ひに不便を感じてゐたので、今度市場内に工費一萬一千八百圓で二十二坪の冷藏庫を新築することになつた、竣工は十一月中旬

福田蘭童に 懲役十月

判決言渡さる

【東京電話】美貌と尺八で多くの女性に取り入り貞操を弄び金品を捲上げ松竹のスター川崎弘子の結婚行進曲にまで漕ぎ付けたトタンに檢擧された尺八界の奇才福田蘭童（三〓）に係る結婚詐欺事件は東京區裁判所刑事係で審理中の處同人の必死の哀願にも拘らず十七日

日燒止に ペルメル

父なればこそ！

女房の着物を旅費にして 盗みした子の謝罪

可愛いわが子が主家から盗んできた品物をそれと知つてわざわざ仁川から京城まで返しに來たと云ふ父……去る十二日

京城漢江通一六中川正小三郎氏方で現金十六圓、金側腕卷時計（十八金バンド付）純金指輪三個、青石入十八金指輪一個價格二百圓を何者かに窃取され龍山署で犯人捜査中のところ同家雇人〓成俊（二〇）の實父、仁川府新花水里二七二〓德元さんが十七日午前十時頃龍山署中川氏方を訪れ去る十二日二男成俊がこんな物をどこからか持つてきてゐたまゝ家出をしてしまひましたが御主人の物ではありませんかと我子の罪を謝しながら出したものは前記盗難品で中から現金十六圓と指輪一個だけ足りないがこれは成俊が所持して逃走した事判明した、同德元さんは旅費がなくて妻女の着物も入質して來た事が判り、中川氏もその心に感激して旅費を與へ色々に慰めて歸らせた

昭和の天一坊に 懲役四年

十七日判決言渡し

【咸興特電】昭和天一坊小林敏〓の文書僞造行使詐欺事件に對しては十七日咸興地方法院で求刑通り懲役四年（未決拘留百八十日通算）の判決があつた、控訴する模様である

名古屋商品 見本市

十八・九日京城

名古屋市、商工會議所、出品協會、愛知縣主催、本府後援の鮮滿巡回名古屋地方商品見本市は十八、九兩日京城商工奬勵館に於て開催されるが同見本市は釜山、大邱、平壤、新義州にて開催何れも盛況を呈したと

着衣だけ發見

十七日午前十時二十分頃西大門署管内の〓江沿岸で朝鮮人男の溺死者らしい着衣を發見、調べた結果、京城府外〓〓里三三三番米穀商李〓〓（二〓）と十五日午後八時頃商賣上の事から兄弟喧嘩をして『自殺する』と家出した事判明し家人と共に同署水上課が目下死體搜査中である

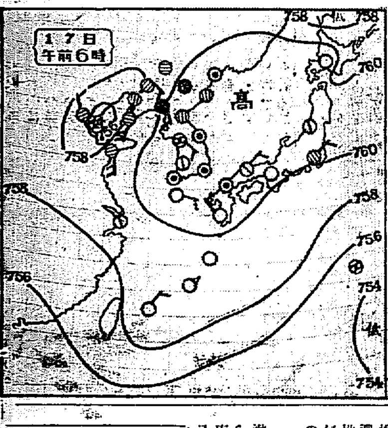

鐵道の水害復舊工費 六百萬圓要求

難所もこれで大丈夫

鐵道局では過般の南鮮水害による鐵道被害の復舊計畫を講究中であつたが、今秋のスピードアップに間に合はすためいよいよ工費六百萬圓を投じて復舊工事に着手することに決定本府に本豫算を要求した。復舊計畫は洛東江沿岸の京釜線が廿キロ、漢江沿岸の京義線十五キロに及ぶもので、この中京釜線の洪水最難所である龜浦附近の孤浦川鐵橋のみは根本策として一米以上線路をあげ他は應急工事を行ふ豫定である、なほ本工事を根本的に改良するときは總工費三千萬圓の巨額を要するのでこれは漸々進行する筈である

紙幣僞造團の一味 更に九人捕はる

近く主犯捕はれん

【平壤電話】既報の如く朝鮮銀行十圓紙幣の僞造犯については价川署に逮捕取調べ中の文龍〓（三〓）〓に發黄涉（二〓）の自供に基き同面東隅里の隱れ家を襲つて精巧な印刷機械に十圓僞造紙幣二百枚を押收引揚げた、これと同時に共犯に對して手配をし十六日夜から十七日朝にかけて价川からの二名を始めとして各地から九名を逮捕更に嚴重なる取調が進められてゐる未だ主犯はあがらぬので事件の全貌は判明しないがこゝ一兩日中に主犯を捕へると价川署では躍起となつてゐる

滿鐵列車衝突

【大連十七日發電通】十七日午前七時大石橋驛發大連行旅客列車が白旗信號所附近に於て貨物列車に追突顚覆し日本人二名負傷した

美少年泥棒

未恐ろしい大膽さに 鍾路署員もびつくり

十七日、鍾路署刑事部で紅顏の美少年が調べられてゐる、これは普通學校で優等生であつたが、母親に死別後は終に泥棒の味を知つて末恐ろしいデパート荒しとなり、警察でも手をやいてゐる、住所不定元抱川郡抱山公立普通學校生徒崔〓〓（一〓）——假名——である、昨年母に死別後京城府内の親類の家に寄食してゐたが、虐待されて家出し、鍾路二丁目和信商會で現金と時計一個を窃取したのに味をしめ、以來京城驛、公園等を根城にして府内の三越、丁子屋、三中井その他各商店に出入し、現金、時計その他金品を巧に窃取したもので、判明しただけでも四百餘件に上つてゐる、贓品は入質しては洋服、靴を買ひ飲食店や活動寫眞館等に出入して去る四月も鍾路署員に捕まり年少の故で釋放したが、さらに十五日夜贓品を入質せんとするところを刑事に捕まつたもので其の他の分だけでも丁子屋で廿八回の時計一個を窃取したのをはじめ百回から三、四十回の現金を十四件に渡つて窃取してゐる事判明、引續き嚴重取調を進めてゐる、一見可愛い美少年で鍾路署でも之が處置にもてあましてゐる

切手代を失敬 爲替拔取り

元新興郵便所員 京城に潜伏の形勢

咸南新興郵便所事務員金道律（二〇）は去月三十一日同郵便所の切手賣捌代金九十餘圓と爲替二十七圓を横領逃走、京城に入込んだ形勢があるので十七日京城郵便局長から京畿道刑事課に同人の逮捕手配があつた

遊覽記念スタンプ 新たに二十二

廿日から旅行者を喜ばす

☆……既報——京城ほか三十二驛に名勝遊覽スタンプを設置し、鮮内旅行者を喜ばしてゐた鐵道局は廿日から新らしく

☆……東萊、海雲臺、釜山鎭、永登浦、天安、成歡、永登浦、龍山、鐵原、咸興、〓津、〓南、鏡城、南原の十四驛に氣のきいた記念スタンプを設置し

☆……同時に釜山、奉天間の國際列車第一、二列車（ひかり）と京釜間特急七、八列車に朝鮮遊覽記念スタンプおよび京城の朝鮮ホテル、平壤鐵道ホテル、釜山新義州鐵道ホテル、金剛山溫井里の各直營ホテルにそれぞれ記念スタンプを置くことになつた（カット、『ひかり』の朝鮮遊覽記念スタンプと内金剛山莊、新義州驛のスタンプ）

住宅地の王座は長谷川町 明水台 分讓申込（坪四圓より十二圓） 京城府外 明水台事務所 電龍山三三六番

盗みの少年

京城本町署少年係では十七日朝本町通りで南山町二ノ〓村光雄夫＝假名＝の長男九郎（一〓）＝假名＝を窃盗容疑者として引致取調べた所同年は昨年府内某小學校を卒業後、日用品店を始め商店、百貨店で萬引、窃盗、その件數も四十餘件にのぼる見込みである

濃霧に襲はれて 連絡船延着

客は京城八時五十五分着で

十七日朝釜山入港の關釜連絡船は十六日夜下關出帆後濃霧のため緩航をつゞけ一時間四十五分遲延して釜山に入港した、これが爲接續の京城午後五時着の特急は不接續のまゝ發車、同八時五十五分京城着急行列車に客車三輛を增結して北行客を收容した

宿で盗まる

十六日午後六時から七時迄の間に京城南大門通五丁目桐屋旅館に投宿し入浴中の東京市杉並區小林東比古氏の室になにものかしのびこみ、現金廿圓を窃取したものあり、本町署で取調べの結果同旅館の雇男李〓〓（一〓）を容疑者として檢擧取調べ中

歸途の馬淵機 仙臺に着陸

【仙臺電話】晴れの郷土訪問飛行を終へた女流飛行家馬淵てふ子さんは十六日午後六時歸還の途中仙臺飛行場に着陸、同夜は仙臺に一泊十七日午前十時同飛行場を離陸し一路歸還の途についた

中等野球大會 呉港中學勝つ

【甲子園電話】全國中等校優勝野球二時選戰は引續き十七日午前九時より桐生中對呉港中戰から開始され桐生終始呉港に壓迫されチャンスを逸し遂に得點せずこれに對て呉港は最初から優勢一回二點二回一點四回一點七回四點を揚げ八A對零で勝つ閉戰十時五十六分

呉港	2	1	0	1	0	0	4	0	A	8
桐生	0	0	0	0	0	0	0	0	0	0

市岡勝つ

市岡中學對平安中學の第二次戰は十七日午後零時十分市岡先攻で開始、一對零で市岡辛勝す

市岡 平村 村山 田邊 田井 田畑 牧中 南政 隅岡 好順 後藤 [illegible]
6 5 1 8 3 2 9 4 7
平安 野崎 勝野 平木 内山 崎伊 中辻 弘今 坪西 [illegible]
4 1 2 1 5 6 7 3 9

▲試合時間 二時間廿五分 ▲二壘打 中村

萬引

京城觀水洞 金天熙（一九）——假名——は十六日夜本町日韓書房で萬引中本町署員にあげられた

あすの天氣（18）

十七日の概況

高氣壓は引續き朝鮮半島より日本海に擴つて七百六十一粍を示し、渤海灣には七百五十六粍位の微弱な低氣壓がある、渤海灣沿岸及西鮮では昨夜來雷雨があり平壤では百三十五粍の雨量が有つた、今朝、朝鮮では濟州及全州が晴の外曇つて西鮮は雨、雄基、羅南、釜山、木浦、京城では濃霧發生す、内地は關東及中部地方が曇天の外晴れ勝である、氣温は雄基及釜山が二三度低いのみで其他は先づ平年並である

あすの豫想

渤海灣の低氣壓は北東に進むから、今明日北部では驟雨あるも南部は好晴、中部は曇り勝の見込である

觀測所報 曇一時晴

仁川潮時（十八日） [illegible]

アルボース石鹸
これは素敵！
皮膚病をなほすに効果百パーセント
これは素敵！ 地肌の改造に…お化粧に 素晴らしい効果
百貨店・著名藥店・化粧品店ニアリ

慢性淋病 外科花柳病 レントゲン、チアデルミー科 島崎病院 京城旭町一丁目・電本二七三六番

尾澤 全治水 ぜんちすゐ たむし、水むし、いんきん 其他 定價 0.30 0.50 1.00 發賣元 尾澤藥店

性病科 專膚科 泌尿科 婦人科 宇野医院 院長 宇野宗一 診察夜八時半迄 黃金町三丁目（電本1890）

店員募集 男店員 女店員 小僧 事務員 … 右採用試驗ノ上決定ス 本町一丁目 株式會社 大澤商會京城支店

桃屋の花らつきやう
日々使う程味をます 三ツ矢ソース 他にないうまい味です

場交社の人代近 物品館路鍾城京 RAKUEN KAIKAN 京城鍾路 樂園會舘 電話光化門 1608・2717・2718

朝鮮みやげにツルチュク貰った人が大喜び

精選された部分品の綜合！ 各部分品の有つ性能は綜合完成されて從來のポータブルが持つた欠點は悉く改善され、音質、音量、意匠等に一點の非なく、殊に低音部の再生音にかけては理想の域に達しました。
二〇三號 三十五円
Columbia コロムビア ポータブル

日本一の 森永ミルク
登山に強力——
愛兒には森永ミルクの強い成長力
新鮮・榮養 價の一番多い
MORINAGA'S CONDENSED MILK
森永煉乳株式會社

皮膚泌尿花柳病 醫學博士 渡邊晋 京城黃金町入口 日本生命裏 診察 十二時半マデ及ビ夕刻

メガネ 竹内時計店 南大門通三丁目 電本四二二一番

仁川島めぐりの船
美しい客船です
繪のやうな島々をぬつて
乙女のやうな三船はゆく

【仁川電話】今回我社の催しに依る仁川近海の島めぐりに使用する納涼汽船甲例丸は森信汽船株式會社の所有船で昭和七年牛島勝太江港松浦造船所で建造した鋼鐵の純客船にして仁川江華島間に就航し速力は一時間十二浬の優秀船である又翔山丸と瑞山丸の二隻は島崎彦次郎氏が昭和八年静岡縣八木澤造船所と山口縣鳴門造船所で建造したエンゲル式百二十馬力の新型純旅客船にして朝鮮運送商社の取扱ひで翔山丸は仁川と忠南の瑞山間に就航し瑞山丸は郡津仁川間を往復する優秀船で三隻共その設備は遊覧船としては實に誂へ向の最適船である

翔山丸

忽ち滿員──締切！
本社主催＝納涼島めぐり

非常時國民の本社主催仁川近海納涼島めぐりは豫想的な人氣を以て迎へられ、忽ちにして豫定數を突破する申込で十七日朝締切りました。多數の方々に對し止むを得ず御斷り申上げた點お詫びいたします

なほ、受付けた方に對しては先着順を以て本社から受付證を送付しましたから當日この證と會費を驛に御持參になつて乘車券及び徽章とお引換へ下さい

八月十七日　京城日報社

―むつみ合ふ―　大家族
第4信　京日テント村

【松都園にて大野特派員】京日テント村第五日目（十六日）は侵る様な小雨に明けたが、午前九時頃には雨も全く晴れ、陽の光りさへ見え出した、午後一時からは村人總出の大運動會が配飯所北側で行はれ、役員の考案に令孃とお爺さんとが手に手を取つて走る、新婚旅行競爭、通俗競爭、見物人から物を借りる借物競爭或は姫御前の大口を開けてパンに飛び付くパン食ひ競爭且御など珍案の競爭に祖父祖母も父も母も姉も何れも童心に返つて朗らかに愉快に戯れかゝへて笑ひ午後五時大會を終つた

□……□

斯くて、テント村にも夜のとばりが降りる頃からは村人達が一番の樂みである、キャンプファイヤーが始まる、もう村人達は一家だ大家族だ、睨み合ひ睨み合ふ様は他所の見る目もうらやましい情景だ、總ての感情を投げ捨てた人々の集まりは朗らかで喜ばしい、キャンプファイヤーの餘興には子供も大人も女も男も出てやる、歌が出る踊りが出る、夜の更けるのも知らずに大賑ひだ

力太郎武勇傳＝正義の杖
【その三】　正一二作畫

今日の畫は昨日載せましたのと前後しましたのでお斷りいたします

昇段大手合棋譜【三】
棋院 下段
三段 増淵たつ子　先 初段 鈴木憲章

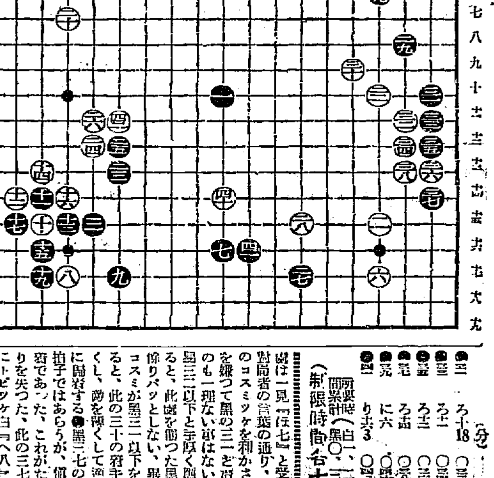

所要時間（白一、二九分 黑〇、三八分）
（制限時間各七時間）

對局者の言葉

（黑）三一で『ほ七』に受けるのは、白『は九』黑『ろ八』が豫想されたものですから――
（白）三二以下三八と皆きいて居て惡くない踊りでした
（黑）三七は手拍子で、三八の切りを失つたのは惜しかつた
（黑）三九と穏やかに控へたのは次いで『へ八』のカケを含んだわけですが――
（白）四十は腰が低過ぎました黑四一と受けて居られて此處の打ちやうがありません
（白）四二の曲りは相當の所と思つてゐましたが――

戰の跡

●黑三一以下地をかすつたのは、位が低いだけに天元に出發した趣向と相反しはせぬだらうか――此の局は一見『ほ七』と受ける形だが對局者の言葉の通り、白『は九』のコスミツケを利かされる、それを嫌つて黑の三一と謂つて行つたのも一理ない事はないが、白に平易三一以下と手厚く應じられて見ると、此處を狙つた黑の低い姿は餘りパッとしない、畢竟白三十のコスミが黑三一以下を誘つたとすると、此の三十の着手が自己を厚くし、敵を薄くして適切だつた事に歸着する●黑三七のハサミ、手拍子ではあらうが、愼しむべき着手であつた、これがため三八の切りを失つた、此の三七では『ほ八』にトビツケ白『へ八』黑『ほ七』とノビて居る位のものであらう●黑三九は三一以下を打つて了つた後だから『ほ七』より譜の方が正しい○白四十は『り十四』に一路控へるのが本手だつた●黑四一の並びは、その白四十を咎める意味で面白かつた○白四二の曲りは、ちと重い感じがせぬでもない『わ十』にケイマする形ではなからうか

學藝だより

◇鐵道洋畫展覽會　第十九回洋畫展を十八、九兩日龍山局友會館で開催、出品五十餘點、一般來觀歡迎

救ふべからず

『そんなので、よく十年も我慢したものだね』
『元々が戀愛結婚だつたから我慢したのですわ』
『さうぢや無いよ、相手がよく我慢したもんだといふことだよ』

凉風靜に琴線を撃つ
虚無吹斷の尺八奏
來る廿一日京城妙心寺で擧行

來る八月二十一日の午後五時から約二時間京城の妙心寺明暗院で、朝鮮で初めての珍しい式が執行されるかねて水原の寓居にあつた吹禪三昧裡に心を澄ふ、明暗尺八道の大家、田中碧山氏の熏陶を受けて、虚心斯道に精進しつゝあつた晋州の大川指山氏、竝に平壤の齋藤有山氏が、今度いよ〳〵其の功成つて法系司宰のもとに眞諦許可の證を受けることゝなつた、本來ならば京都の明暗根本道場に到り關山宗に於て執行を受け明暗祖師の靈前に

吹禪誓告　の儀を行するのであるが、過般當地有誌者よりの折角古風な式を斯道宣揚の爲めに當地にて執行しては如何と切に勸められ、今回の擧となつたものである、當日は京都より法系第三十五世明暗寒山師出張司宰、臨侍として東京より虚山坊氏出張碧山氏と共に宗合融修することになつてゐる

元來明暗　の尺八は、普通の尺八と異るところに其面目があり、世俗を超越するところに其妙趣が存在するのであつて其宗旨は虚無吹斷を以て至上の法となし、有聲を無の見境に心息を鍛錬して全靈を無聲無相の境地に冥合せしめ、吹一吹の裡に自他一切雜念の妙境に没入して無心至妙、萬法一如の自在的底境を暗得する所に妙諦があるのであつて、普通の尺八藝樂なるものゝ觀念を以ては困難であるが、其妙趣を解することは自我の雜念と邪身の靈魂を打込んでゆく一音一音に接する時は、其處に何物かが總者の心底深く秘められた靈線を撥つて感動せしむるものがある、斯道の開祖普化禪師が洛北宇治の明月庵に入寂してより星霜既に六百五十餘年、今に到つて猶々其法音を傳ふることは斯道の爲め慶賀すべきである、德川の中世以後、普化宗勃興して明暗吹禪の道を姿り、虚無僧の徒が延して吹禪師の尊姿を忘れ、維新の後に至つて其虚無の將に地を拂はんとするに到つたにも拘らず、わずかに之を京洛の一部に遺すを得て今や其眼の士、斯道に傾依して精進する者日に多きを加ふるに至つたことは

思想善導　の見地よりしても、移風易俗に寄與するところ少くないと思はれる、古人の卓見に照しても大に意義あることゝ言はねばならない

當日の式は先づ碧山老師の詞經明暗調子の吹奏に始り、開宗根元の三曲、虚鈴、霧海箎、霧海箎を以て吹禪誓告の式を勸行される、以て其の雰圍氣にして古雅なこの式は同好の士は勿論、一般門外の人士の參觀されて興趣ある參考になることゝ信ずる

南鮮水害義捐金
十六日正午迄朝鮮社會事業協會取扱

▲卅圓京城竹添町三ノ三五川六郞▲三百圓石川縣小松町小松網絲移出織物工業組合北部能吉外役員一同▲四十圓京城實業俱樂部員一同▲五十圓同本町二ノ八七萬村甚一▲廿二圓九十四錢咸北輸城京城日報支局主催慰問會收入▲二圓稲田幸▲八十圓ヽ羽ミツ▲廿圓京城鐘州通二ノ二七ノ一東洋畜産株式會社親和會▲十圓安得成▲百圓朝鮮殖産銀行東京支店從業員一同

日計　六百五十四圓九十四錢
累計　拾壹萬五千貳百五拾九圓五拾貳錢

讀者欄

▲ニュースの爲め野球の放送が中斷された折角二重放送も結果を疑ふ放送向けに二重放送を新設すべき當時曰くニュース其他の放送の爲め中球中斷せらるゝことなしと盛に宣傳をした、聽取者の御意見如何（ツブぬれ生）

▲近來府内電車で前降後乘を守られてゐるのは乘客整理上甚だいゝ事だと思ふ併し之は元々乘り降りの激しい時の整理にやるのであつて、客を困らせて迄勵行するのは本末を誤るの甚だしいと云はねばならぬ乘降が片寄つた場合などは兩方を一時に開放して一刻も早く發車せしむるが至當である然るにドシャ降りに乘客がいつぱい待つてゐるのに運轉手が扉を閉じて其の中で平然と手を振つて後へ〳〵と示してゐたり交叉點の乘り換へに際して運轉手が仁王立ちとなつて乘客を後へ廻らせ其の間に車掌は發車信號をしてしまひ數台を立ち往生させるに至つては乘務員發成上に猛省を促し度い（西七生）

好太郎の舞臺姿
◇菊池寛作・〃仇討兄弟鑑〃の延斷源吾◇
―東京劇場八月興行―

躍進する邦畫界
ライカ・プロ　太秦で好成績

山岳映畫の世界的權威ハンス・シュネーベルガー氏によつて提唱されたライカ・キャメラによるスチル作成は既報の如く太秦トーキー撮影所技師河野行久三氏らのライカフォト・プロダクションとなつて我國にも移され、この君同プロの試作品たる『忠の館』のスチルが出來上つたが、右は撮影進行の瞬間をライカの高速度フイルムに撮したげるつて從來のスチルに見られなかつた動的な效果が得られ其近來問題になつてゐる劇に無關係なスチルが出來上る心配もないので理想的な成績を擧げてゐる何分尚日下トーキー撮影に不都合な同キャメラのシャッターの音を消すべく特殊なライカ用ブリンプを作成中であるから、これが完成と共に一層威力を揮すわけで、スチル界に一エポックを劃するものと期待されてゐる

新製作會議　JOが試みる

JOスタヂオでは去る十四日大澤常務、富岡監督、萬神、園谷兩技師、飯田信夫氏、小山音樂部長の六氏が午後スタヂオ前の大澤別邸に會合JOヴイクター作品の第一回コンティニュイティー會議を開いた、この會議は同作品の綿密なるコンティニュイティー即ちセッティングを始めキャメラ・アングルポジション、畫面のコンポジション、衣裳、小道具、音響效果の挿入その他製作に關し、微細な點に亘る迄を決定するもので、映畫作の手法を飽く迄米國式に則らんとするJOらしき試みとして注目すべきである

“練習艦隊”　松竹記錄映畫

寫眞映畫流行の折り、九月初旬そのお目見得ともいふべき記錄映畫『練習艦隊』が松竹蒲田に封切上映される、同映畫製作に當り蒲田では今春海軍當局の許可を得て遠洋航海に乘り込ましめ日本人により撮影されたるを收め日本映畫の最大級のものとして目下編輯整理中であるが下旬までには編輯完了する、全卷は八卷の長尺ものになると

映畫手帖
日本に來ないソヴエート映畫
◇日本に來ぬもの

ロロ　操り人形　ロロ

プロタザーノフが監督したトーキーで、本年初め文字通りモスクワ市民を悩殺した人氣ものである。プロタザーノフは、いつも理屈張つたものでなく、ユーモラスたつぷりなものを得意としてゐる、イデオロギー映畫にうんざりしてゐるモスクワ市民が、常に求めてゐるものを持つてゐる。反命作的なものに眞向からぶつかり戯化してしまふのが彼のやり口である。この映畫はソ聯邦國境に近い個所の

映畫は主として民衆娛樂の手段として見られ民衆娛樂と云ふ考へが少なかつた。ところが最近ソ聯邦一般市民の生活がやゝゆとりがとれて來ると共に、映畫を一つの娛樂として要求するやうになり、一日の疲れを映畫で休めやうと云ふに至つた、映畫『操人形』及び『キージエ中尉』はかうした民衆の要求から誕生したものと云ふべく、古典文學の映畫表現と共に最近のソヴエート映畫を特徴付けるものとなつたる

×

『操人形』が假想のファシスト國のあらゆる機構を笑殺してゐるのに對し、これはパーウエル一世の宮廷當時における各種のしきたりを罵倒かなりて、日本へも來たが上映止となつてソ聯邦へかへされた（『ソ聯邦事情』から）

ロロ　キージエ中尉　ロロ

『操人形』に對してレニングラードの作品としては『キージエ中尉』がある。共に明るいコメディとして水準的傑作と

パ社の新シナリオ陣

パラマウント社ではキャロル・ロムバードと再契約を結び、その主演映畫としてチャールス・クリッフォード原作の『ソールヂャー・ウーマン』を買込んだ、これと同時に同社はメリー・ボーランと六…いたシナリオ・ライターはアイドワル・ジョーンズ氏で、グローヴアー・ジョージ・ラフト、シルヴィア・シドニー主演のため『ライムハウス・ナイツ』を執筆する、同じくヒュー・ワイリー氏は『ミシシッピー』執筆のため招かれた

サイレン

◇映畫スターを夢みて撮影所を訪れる俳優志願者は相も變らず多い
◇さて思ひが叶つて大部屋俳優として入社、來る日も、來る日も群衆の一人として使用されるうち夢も破れて轉業するものも相當多い
◇大部屋俳優はつい二、三年前迄は一ケ年も修業して役がつかないとクサつて退社するものもあつたが
◇昨今では三ケ月もたゝないうちに認められないと、クサつて退所するものが各スタヂオに續出の傾向を來たした
◇近代人の氣みじか、スタヂオにおいてもかくの如し

今晩のラヂオ

◇第一放送
午後六時（東）うたのおけいこ　コドモの新聞
同六時二〇分（東）コドモの新聞
同六時二五分（大）國際謂座
同七時三〇分（八）北鮮の… 講演の夕
同八時五五分（大）サーニと管弦樂（統合演奏所より中繼）

是非、純正ブラジルコーヒーと
御指定の上お求め下さい

ブラジル珈琲
夏！夏！
灼熱の街にこの凉味!!
召せ薫り高きこのブラジルを！

東京・銀座四丁目・聖書館
ブラジル珈琲販賣宣傳本部
エ・エ・アツスムソン
販賣代理店・三井物産株式會社

BR

大正館　松竹直營 櫻井町 電本三〇
十六日より特別大公開 新興キネマ 現代劇
この母に罪ありや　川崎弘子、河村黎吉、高田浩吉、小林十九二、新井淳 共演
松竹キネマ・蒲田特作現代映畫

喜樂館　日活直營 本町一
十五日より公開
戀はバスに乘つて
愛刀小松五郎
江戸ごのみ兩國双紙
元祿の血兒 花火

中央館
十七日特別公開
雲霧仁左衛門
大英斷の雨

松竹座
牧場の兄弟　新興キネマ 原作久米正雄
井伊大老
巴里の王滿時
彌次喜多
十八日封切

京龍館
春姿だんだら染
凱歌の蔭に
君と別れて

浪花館
松竹ニュース

京城演藝館
美はしの君
吾輩はカモである
映畫と實演の夕
御傳馬異聞
殘されし者

朝日座
女優合同大歌舞伎
蝶千鳥會我物語り
熊谷一幕　陣屋

朝鮮隆興を語る貿易の大躍進
施政以來の新記錄
七月末で前年比一億圓の膨脹
但し貿易尻は惡化す

本七月末までの朝鮮總貿易(輸移出入合計)五一六、七一四千圓にしてこれを前年同期に比較すれば、前年は四一三、二五四千圓で實に一億圓の大膨脹となつて居り今後の鮮米市價及滿洲國關係より見て本年度には八億圓突破は確實で或は九億圓近い數字を示すのではないかとみられる、施政以來の貿易最高額は昭和三年における七七九、九六九千圓であるが、本年はこの記錄を破つて新記錄を出すものと期待せられる、然し乍らその貿易尻は七月末までの輸入超過一七、一五九千圓、移入超過二二、八八九千圓計四〇、〇四九千圓となつて居り前年同期に比し二千八百萬圓餘の入超激增であるが、右は滿洲國への著輸出、鮮內產業興隆等々が數字となつて現れてゐるのであるが、この取引の飛躍的激增は頗る重視されてゐる

米倉在米漸減

米倉會社に於ける十五日現在の在庫高は百十三萬三百五十五石で本年の在庫最高記錄より約四十一萬石減少してゐる尚最近漸減歩調を辿つてゐる(單位石)

釜山	二〇五、八六三
木浦	一四七、一〇七
群山	三五九、二四七
仁川	二七三、五七四
鎭南浦	一四五、五六四

鮮滿運輸の創立總會
業者の拂込遲々

鮮滿運輸會社(資本金三十萬圓四分ノ一拂込)は十八日午後二時より京城公會堂に於いて創立總會を開催する事になつたが株式拂込株主は業者二百名荷主百七十四名合計三百七十四名となつて居り一百名の業者株主は未拂込みが多い爲これらの拂込みは結局發起人に於て引受ける事となりこれが引受け其他につき辭部間において協議中であるが商法上頗る疑點多きため成行は注目されて居る、尚同社は創立後鐵道局の命を得し運輸業は株主業者に脅威を與へる事となる爲當分行はぬ事に內定した

米倉拂込徵收
近く增資計畫

米倉會社では倉庫建設費その他の資金充當のため、來る九月十五日迄に第四回拂込徵收(一株十二圓五十錢合計二十五萬圓)を行ふ事となつたが、會社はこれによつて資本金百萬圓の全額拂込完了をみたわけで米穀政策の確立を見極めた上に增資計畫を實現する模樣である

第二回工業展
準備委員會

第二回工業展覽會開催準備委員會は十六日午後三時より京城商議に於て諸般の打合せをなしたが更に二十三日商工獎勵館に於て各部門の小委員會を開き具體案決定の筈である

朝鮮無煙炭定時總會

朝鮮無煙炭では八月三十日午前十時より朝郵ビルヂングにおいて定時總會を開催

一、昭和九年上半期決算報告承認の件(配當二分增の八分配)
一、同利益金處分案の件
一、取締役一名、監査役一名、補缺選擧の件(片山取締役、西崎監査役辭任の後任)
一、取締役、監査役に慰勞金贈呈の件

漢銀臨時總會
伊森氏後任選擧

漢城銀行では九月五日午前十時より同行において臨時總會を開催、伊森取締役辭任に伴ふ補缺選擧を行ふが、新重役には殖銀新理事野田信吾氏が就任をみる筈である

土信の解散配當
株主要求で幾分增額

土地信託の解散配當は今期の利益金十萬餘圓の中より清算費用の半五萬五千圓中清算費を控除した殘りを分配して結局一株につき二十一圓位の配當となる旨株主に通知したが十五日の臨時總會で依然議論を生み、解散配當の增額が要求された結果、役員職員の退職慰勞金を支出してそれだけ株主配當に充當することにして十五日の總會で荒井社長が言明したので解散配當は二十二圓見當になる模樣である

巨體を擁しつゝ 內憂外患の鮮航會
盟外割込荷主對立補助帆船等々 惱の種の山積狀態

阪野汽船をも包擁した鮮航同盟會では、本年からプールの强力統制の下に鮮米輸送陣にのぞんでゐるが、本年上期來より表面化せる補助帆船問題をトップに、大同海運の加盟申込み、割込しを繞る內鮮荷主抗爭、傭船料騰貴と米穀の輸出廻り等々で內憂外患交々至る形で、內鮮荷主問題が解決せざる場合には、そのプールにも龜裂を生じるのではないかとみられる

補助帆船輸送の漸次有力化により、鮮米輸送運賃は、たとへ傭船市況が硬化しやうとも値上げ不能の立場にある、然し傭船高にも拘らず値上を實施せずとすれば內部トライパー筋の不調を買ふは明からであり、これは積取比率に續いてくる、更に大同海運の新規加盟申込については小鮮主側は絕對反對だが、トライパーとして有力な同社の加入を認めない場合、內鮮荷主の對立の現在、積取を荒らされる不安がある、なほ內鮮荷主對立の結果、朝鮮總督府の方針に從應してきた鮮航同盟會としては、その去就に迷ふ事になり一歩あやまれば、內鮮各荷主から批難される立場にある

從つて鮮航同盟會では大同海運の加盟申込問題に對しても慎重の態度を持し、內鮮荷主の對立問題にもつとめて受身の立場にあるのだが、これらの問題は一歩あやまればプールの基礎をあやふくするものだけ注目される

依然黑字續きの 遞信收入

七月中における遞信收入は依然黑字を繼續し本年度累計は豫算に對し一割四分二厘の激增を示してゐるが七月中の收入狀況左の如し

▲通信收入 一、九六四、五六四圓(豫算に對する增四分)
▲本年度累計增加(三分九厘)一七八、四八七圓
▲電話收入 八二七、八一八圓(豫算に對する增二割五分二厘)
▲本年度累計增加(三割二分三厘)一、三三六、五一四圓

全鮮工業大會
日取決定

全鮮工業大會は十月十五、六の兩日京城公會堂に於て開催に決定したが今回は朝鮮工業の爲め大に氣勢を揚げる爲で來會者も約五百名の多數に達する豫定である

不運にも消し飛んだ 北鮮の鰮景氣
低溫の爲漁獲二割減の見込 魚油肥の價格も激落

本年初における鰮漁業は折柄の製品高と相俟ち頗る順調のスタートを切つたが、その後の全鮮的の低溫天候は漁獲上にも深刻な脅威を及ぼし、主產地江原、咸南、咸北は漁期に入るも、沿岸冷溫のため鰮群の來游なく、加ふるに魚油の慘落、魚肥の低調により本年初の漁利拂拭は一瞬にして消し飛び、鰮漁の前途は暗色に包まれてゐるすなはち咸南北沿岸一帶の水溫は例年八月中水面二十二、三度水深二十五米十五、六度、五十米十度見當のものが、水面十五六度、二十五米七、八度、五十米五度見當で、暖流に乘る鰮群は五十哩沖を游ぐ狀態で、八月十五日までの漁獲は咸南北前年比三割減の衰退振りである

累增一途の 農會共配
明年は百萬叺突破か

鮮內農業の實情に即應して朝鮮農會はその制度の上に於て或は仕事の分野に於て機構の合理化及至は擴大化を計つてをり肥料の配給に於ても內地の全購聯的統制を目標に進みつゝあるが肥料の共同配合に就ても大いに努力した結果十年度に於ける各道農會の斡旋數量は百萬叺を突破せんとする勢ひを示し九年度の實際取扱高四十萬叺に比し格段の躍進を示してゐる狀態である

鮮內消費の金肥總額は約千百萬叺以でこれに比すれば甚だ僅少な數量であるが今後この增加に努力すれば約半分は共同配合肥料化する見込であり一面現在一年間消費約百萬叺の配合肥料も絕對數は漸次增加の勢であるから單肥の使用は漸減すると見られてゐる

かくて土性調査に平行的に農會側の共同肥料の擴大化が行はれることになり今後の農會の活躍が注目されてゐる

殖銀各理事の事務分擔決定

殖銀では野田新理事の就任に伴ふ各理事の業務分擔を次の如く決定した

▲渡邊理事―東京駐在
▲植野理事―檢查、計算、證券、產業金融
▲林理事―公共金融、技術、庶務、店長兼務
▲水間理事―大阪駐在、大阪支店長兼務
▲野田理事―調查、審查、商業金融

貸出徐々に膨脹
預金の增加足は一停滯の形勢 京城組銀十五日計

京城組銀の八月十五日現在の預金貸出額は預金合計一二六、五二九千圓、貸出合計一一九、〇四六千圓であるが、これを七月末に比較すれば定期、當座の二緒減をみたが、雜預金增で、預金合計は二六一九千圓の增加、他方貸出は累增で一、一四三千圓の增となつてゐる、その內容次の通り(單位千圓)

◇預金	八月十五日	七月末
定期	[illegible]	[illegible]
當座	[illegible]	[illegible]
特當	[illegible]	[illegible]
通知	[illegible]	[illegible]
振替	[illegible]	[illegible]
計	[illegible]	[illegible]
◇貸付		
證書貸	[illegible]	[illegible]
手形貸	[illegible]	[illegible]
當座貸	[illegible]	[illegible]
割手	[illegible]	[illegible]
荷爲替	[illegible]	[illegible]
合計	[illegible]	[illegible]

なほ年初來の月別推移は次の如くで增勢趨著であつた預金は當面期に入つて減勢を辿り、貸出は徐々に膨脹足に入つてゐる(單位千圓)

	預金	貸出
八月	[illegible]	[illegible]
七月	[illegible]	[illegible]
六月	[illegible]	[illegible]
五月	[illegible]	[illegible]
四月	[illegible]	[illegible]
三月	[illegible]	[illegible]
二月	[illegible]	[illegible]
一月	[illegible]	[illegible]

麥酒の値上斷行
キリン サツポロ 九月より箱五十錢上

麥酒共販京城支店では本期初來麥酒稅制改正に伴ひ値上げ計畫中であつたが、新契期一巡とともに愈よ値上げ實施に決定、九月一日よりキリン、サツポロ兩者とも箱當五十錢の値上げを斷行することゝなつた、これで市中卸値は箱(四打入)十五圓の新定價となつたが、獨占による價格釣上げとして注目せられてゐる

內鮮郵便爲替
受拂狀況

七月中全鮮郵便局所に於て取扱つた內地朝鮮間の郵便爲替受拂狀況は朝鮮から內地へ四百九十五萬五千三百二十五圓內地から朝鮮へ二百五十四萬三千五百五十三圓で差引二百四十一萬一千七百七十二圓が朝鮮から內地へ流出した譯である

有價證券手持減少

八月十五日現在京城組銀の有價證券手持は一億二千四百四十萬三千圓で七月末に比し六十三萬三千圓の減少、前年同期に比し五千三百七十四萬六千圓を增加した

朝鮮信託の平壤支店新設
支店長は川畑氏有力

朝鮮信託では本月三十日臨時總會を開き土地信託買收契約の承認を求めるが同時に定款の一部變更の件を上程する筈である、右定款の變更は平壤支店新設に伴ふもので支店長には朝鮮土地信託支配人たりし川畑俊彥氏が有力視されて居る

米日小高

【ニューヨーク十六日發】本日の米日貨前日との比較

賣 卅ドル十四セント 六セント高
買 卅ドル十六セント 五セント高

東京爲替(十七日)
對米 賣 三十ドル十六分一 買 三十ドル十六分三
對英 賣 一志二片十六分一 買 一志二片四分一

大阪爲替(十七日)
對米 賣 三十ドル八分一 買 三十ドル四分一
對英 賣 一志二片十六分三 買 一志二片四分一

落穗

雨で有卦の朝鮮鑛業、此最近水位のダム滿水に近づく▲このため百萬圓かけた第一第二補助堰堤は無用の長物となつたと云ふ▲百萬圓の雨乞ひ料は少し大きいが無用となつて同社はほくくもの▲しびれが切れたであらうが、待てば海路の日和、野田新理事に殖銀重役▲鮮滿運輸株式會社、荷主から拂込を蹴出して運輸計算事務のみをやるさうである

株と米 福 仁川本町三 朝 株式 京城明治町一 小林勝三商店

株式 強氣傍觀 低調

前場 昨夜短期勢の氣先きを安く感じたが取地は外財電も米相安乍ら小康を保つたが氣配軟化し新東一四九圓一と一安大新九四圓三と六安日產一三〇圓九と六安日發は六八圓六と一圓一方下放れて寄附きあと新東は買物込みに次第弱りとなり八圓一と一圓方引落し大新も三圓五と反落日產は一三〇圓四と安かつたがこの邊利喰に下げ澁り帝人一四〇圓十と一木つけ結局新東一四八圓九と大新九四圓丁と三安日產一三〇圓五と四安と寄附より一齊安に引けた

後場 大阪の騰りに新東一四八圓九と四錢大新九四圓丁と同東日產一三一圓丁と五高鋼管一四七圓五と寄附きあと新東は此邊葉付き模樣日產は三〇圓七と小弛み日發六九圓三と反發したが何れもこの邊保合に推移した

實物活況

▲帝國新一八四八▲小原織工三一圓五▲東邦電力六二圓八▲日石新一九四五▲エタバイ新三三圓丁▲第二エタバイ二八圓丁▲三菱重工業新六一圓八▲三菱重工業七五圓五▲大島製鋼三〇圓三▲帝國火災二八圓八▲東亞通產一〇圓二▲大同產業五圓丁▲淺野セメント一一圓三▲山陽中作新四一圓丁▲東レ新一〇七圓七▲足利紡一二圓丁▲東京電燈三八圓六▲大同電力三八圓七▲同新九圓六▲パルプ工業九圓丁▲

◇東株長期前場

日清紡	[illegible]	[illegible]
鋼管	[illegible]	[illegible]
倉組	[illegible]	[illegible]
鐘紡	[illegible]	[illegible]
同新	[illegible]	[illegible]
東新	[illegible]	[illegible]

機械工作新二五圓丁(出來高六〇〇)東洋レーヨン新は一圓二方下放れ大島製鋼七安の外東新株は保合其他も變らぬところであつたが商內は相當活氣を呈した

東亞證券會社 京城府南大門通 現物部 短期部

大 京城明治町 大原現物店 代表電話本局二七〇 ◎本日ノ人氣株 大原證券株式會社

突込買警戒

今朝は別に軟材料があつた譯ではないが取引安を慨めて新東は一四八圓一大新九三圓五日產一三〇圓四と安値をつけたが流石にこれ以上の突込みは警戒されて引返し步調をみたが、地合は荷は不勢の觀があつた、官格期で手掛りが無いので分岐難といされてゐる▲大勢觀と云ふもの、以上の材料の方向で如何なるピンチに遭遇するか判らぬので後報分ならざるを得ないのだら▲投機資金枯渇の折柄大財閥資金の出動がなければこの相場は動き樣がないといつたところだ

つたところだが、最近短資の引締りが相當警戒氣分を刺戟してゐるやうである、勿論低金利の趨勢には何等變化のない事は明らかであるが、この錯綜的金融情勢を眺めては人氣も自然萎縮せざるを得ない事となつて來る、大勢觀論とはいふもの、目先相場の地合から見て矢張り今一押しなければおさまらぬやうな情勢となつて來はしないか、今の處新設株に對する買氣はすつかり喪失されてゐるし優秀株は採算的に直一杯に買はれてゐる上に困果玉の整理が殘されてゐるから矢張り整理自由時代と謂はねばならぬ

東京國債市況

【東京電話】無材料の折柄株式安を移して實需閑散しマバラ手仕舞ひで甲號の二千錢安を始め何れも小安く米貨債は戻り賣人氣で六分利二圓安五分半一圓安と反落した甲五分利一〇三、一五▲佛貨四分利一八八、一五

ブルとベアー

大新 ▲賣方小林三〇〇金光一〇〇日井一九〇〇全北五〇〇山口三〇〇京證二〇〇松山一一〇〇古河九〇〇金益五〇〇立山六〇〇白葉三二〇〇蓬瀨一二〇▲買方白井一〇〇大原四〇〇德泰二〇〇山口一二〇〇金益一〇〇山源一〇〇內海三〇

新東 ▲賣方小林七五〇金光六〇〇山口一四〇〇全北一五〇〇大原六〇〇山口一九〇〇京證三一〇〇成德三〇〇松山七六〇金益六〇〇田中一六〇〇立山一四〇〇白葉一六〇〇蓬瀨二五〇〇山源一四〇〇▲買方德泰三〇〇山口一〇〇京證八〇〇松二〇〇古野二九〇〇金益五〇〇東亞九三〇〇田中一〇〇立山九〇〇白葉三〇〇蓬瀨一五〇〇山源五〇〇內海六〇

米期 內地安乍ら 下澁る

前場 昨後場強調の折柄今朝は良好り氣分に當二四圓八〇錢中二四圓六一錢先二四圓五一錢と一丁安に寄付きあと內地に伸悩みの市況であつたがその觸押さす四五錢と下澁つて大引した

後場 內地安響かず下辭り氣味の折柄後場は內地の引締りを移して當不中中二四圓五八錢先二四圓四五と保合つて寄付二節は四九錢と反撥し氣配は依然強硬を呈してゐた

堂島前場便り【大阪電】

圓滑化やループル換算問題などが懸念されてゐるによるものである、併し下期當社の業績は八分配當は間違ひなしとみられてゐるからこれ以上の深押しはあるまいから矢張り押目買ひあらう、尤も下期の業績好調に

京城府明治町二丁目 秋田株式現物店 電話本局四八二〇番

朝取短期(十七日)

銘柄	寄付	大引	高値	安値
朝取	[illegible]	[illegible]	[illegible]	[illegible]
同新	[illegible]	[illegible]	[illegible]	[illegible]
大新	[illegible]	[illegible]	[illegible]	[illegible]
新東	[illegible]	[illegible]	[illegible]	[illegible]
日產	[illegible]	[illegible]	[illegible]	[illegible]
拓新	[illegible]	[illegible]	[illegible]	[illegible]
日發	[illegible]	[illegible]	[illegible]	[illegible]
同新	[illegible]	[illegible]	[illegible]	[illegible]
帝人	[illegible]	[illegible]	[illegible]	[illegible]
同新	[illegible]	[illegible]	[illegible]	[illegible]
朝鐵	[illegible]	[illegible]	[illegible]	[illegible]
安取	[illegible]	[illegible]	[illegible]	[illegible]
東新	[illegible]	[illegible]	[illegible]	[illegible]

外電(十七日)

倫敦銀塊	二十片八分ノ五
米棉	十二仙二五
印棉	二三二留八分ノ五
スチール株	三十二弗二分ノ一
アナコンダ株	十三弗〇六
米貨公債	百〇一弗八
英貨公債	百〇一磅四分ノ一
紐育銀塊	四九仙八分ノ一

株式(十七日)

東株短期	大株短期	東京現株	大株長期
[illegible]	[illegible]	[illegible]	[illegible]

金融(十七日)

△日銀貸出	△鮮銀貸出	△東京コール
[illegible]	[illegible]	[illegible]

期米(十七日)

朝取仁川	東京期米	大阪期米	各地期米
[illegible]	[illegible]	[illegible]	[illegible]

商品(十七日)

大阪綿絲	横濱生絲	大阪棉花	大阪人絹	大阪砂糖
[illegible]	[illegible]	[illegible]	[illegible]	[illegible]

今後の賣却如何

【東京】東京筋、北國筋、朝鮮筋、正米筋、西山筋、地場筋、地場買あつたが好期に活氣なくヂリ安步調を辿つた

農林省では各地飯米の缺乏に鑑み既に內鮮米百萬石の賣却を爲すと同時に內地では更に七十萬石の拂下げを發表せるが之れに依り政府の所有米を概算すると古米としては去る五月末日現在が二百萬石そこ/\であつたから今回第二次の拂下げに依り殆んど處分される事になるものと見られてゐる共所へ八年度產米中季節買入米の分は既に北陸地方で大部分賣却又朝鮮米も四十萬石は既に賣却して居るので殘りに殘る米としては鮮米の約百餘萬石と內地米の一千百萬餘石でその內この邊の値頃で賣却出來るのは朝鮮米のみとなつて居るものゝ如くであるとして見ると今後は政府の拂下げ米に依り多くの期待は持たれないのみか本年の作柄が內鮮共に若しも不作した場合は殘る政府の所有米一千百餘萬石も將來の調節用として何保管するの外ない事になるだらうと見る向もある

正米活氣薄

日發は主力株安を慨めて今朝は六八圓台に引弛んだ、最の趨値から三圓方の反落である、豐漁を賣はれてゐるので下澁つてはゐるもの、叩けば下値がありさうにみへるのは矢張會社が立直り工作の過程にある故もあらうが北鮮交涉の決裂豫想から日發よつて當社の豫となつてゐる水害補塡金の整理が完了し沖取りの仕組も出來る事となれば日發の將來性は最も興味あるものとされやう、一部で目下盛んに斷されてゐる昨年が週期的大豐漁との宣傳を買ふには一寸早いだらう

山源株式日報

山本株式現物店 京城府明治町二丁目

相場は又上下何れとも遊値を得ない事になつてしまつた▲之れと云ふも正米の有擢れは政府の保管米賣却によつて大に緩和するし問題の天候は內鮮共に恢復して强氣も一寸乘出す手掛りがなくなつたからである▲しかし見るとこの相場は未だ賣分を間この邊ウロツキ今後の天災如何と作柄成績を待つて何れにか分岐するのかも知れない▲分岐と云へば當所が內地の相場に比し鞘りして居る事は識分人氣の賣過ぎでないかと見る向が多い▲若しそうだとするとこの相場は迂かり賣られないわけであると同時に結局先は高いかも分らない

天候恢復見込 相場伸惱む

一時賣り行き良好を呈した正米もこの頃は政府所有米の賣却によつて再び不振に陷つて來た正所へ問題の天候は恢復して內地は申分なき好調に復し朝鮮も高氣壓の擴大で今後は良好に推移しそうであるから相場は一寸高くなる手掛りがなくなつた形であるだも正米は持米筋が安く手放す者がなく從つて價格を維持されて居るので相場もこの邊は安くもなりやうかないと云ふ狀態になつて居るので結局は米作柄の良否が確定するまではこの邊の保合でないかと見られてゐる

朝取期米本玉表

	賣方	買方
當限	[illegible]	[illegible]
中限	[illegible]	[illegible]
先限	[illegible]	[illegible]

正米活氣薄

目下仁川に於ける正米の賣行きを見るに多摩鎬は何東京大阪方面が續いて好く買物を擱らすので依然相當に高く取引されてゐるも普通三等米は內地筋も又地場の賣消滑も政府の賣却米に禍碍の惡で活氣を失ひ廿四圓九十錢所の唱なるも除り賣手なき模樣である從つて政府の賣却米を落札した者も右の相場では一寸手離し難き立場にある者が少なくないと同時に正米としては差詰當分は活氣薄に推移するものでないかと見られてゐる

落札米內地へ

今回仁川で賣却された政府所有米六萬餘石の內多摩鎬は既に內地へ賣られて居る物が多いので受渡が濟むと同時に直ぐ東京大阪方面へ大部分移出するものと見られて居る又普通米に於ても角太取引店の正米部を始め其他貿易商の落札米中には東京山越一派との間に期近の渡米として取引が成立し輸送を急いで居る狀態であるから仁川の市場で他に轉賣される米としては幾何も殘らない模樣である

仁川(不味) 丸仁三等今沼二十四圓九十錢四等二十四圓七十五錢五等二十四圓六十錢不合格米二十二圓一等白米十四圓四十五錢賦良種六錢九厘在來種六錢七厘五毛で何れも前日より十錢安である

釜山(腔り) 各地期米チリ安步調乍ら一方鮮內作況分で買物に市中氣味小閑く相場も前値と手堅く僅かに四百七十叺の取引にて撰良三等二十四圓四十錢四等二十四圓六十錢五等二十四圓四十錢不合格二十三圓六十錢見當を唱へた

大邱(底堅) 各地期米安乍ら內作人氣で市中底强く相場も前値據りと支へられ地場小口取引逆まれ撰良三等二十四圓三十錢四等二十四圓十錢見當を唱へた

群山(小甘) 各地期米の拂下げ相場を入れて市中引す小口卵々賣物あり相場十錢方下押され撰良三等二十五圓十錢四等廿四圓九十錢見當を唱へた

南浦(安含) 閑天候晴安で拂々しい買氣を鈍めて來るものなく活氣薄の市況に配も安含みであつた四等二五、三〇四等二五、一〇一百一〇、四〇

大阪市中在米高 十七日現在は四百四十萬七千五十一俵と前日の在米に比較して七千八百二十二俵の減少

東京深川在米 十七日現在は百六萬二千四百八十二俵と前日の在米に比較して六千六百十三俵の增加なり

朝鮮取引所 米豆取引員 仁川府本町三丁目 星 劉君星 取引店 電話二一三九番 京城支店 仁川支店

經濟情報 八月十五日號

我がインフレーションの限度とその測定 ◆カルテル物價の前途
米價高に修正される財界の見透し ◆輸入品價格に現はる我產業の飛躍
社會不安と景氣の動き ◆五分利國債借替問題
秋相場をどう見る ―專門家十五名士の觀測― 佐野忠司 中村直吉 堀原伸治 與文內 通生 西岡貞太 上田米吉 外七氏
堅實な投資物電鐵株 大阪電軌 阪神急行 京阪電鐵 新京阪 南海電鐵 東武鐵道 京成電軌 阪和電鐵 王子電軌 地下鐵
伸び餘地多きセロファン會社 東京セロファン 日本フイルム 大日本セロ 昭和透明紙
好調持續す百貨店の株價 三越 松屋 高島屋 白木屋
轉換期に立つ鐘紡の前途
近況と株價 問題の瓦斯電工の株價 懸念無用の鋼管と日鐵 日糖 宇部曹達 南洋ゴム 朝日 鐵業 第一
主力株の投資妙味 ―八十六種の株價指數一覽―
◆マルチ糸から見た我人絹業の將來 ◆滿洲事變と我業の合理化と其の效果
不作懸念と米價の今後 ◆セメント統制價格と市況の前途 ◆肥料需要に迫るセロファン紙
行過ぎ警戒時代の投資方針 清算市況・五商品 雜商品 五株
放資特報 無料贈呈
本號定價 四〇錢 郵稅二錢 半年六圓五〇錢 一年一二圓五〇錢
八月十五日號 三回發行 新定價 東京丸の內二 經濟情報社

京城日報 月刊

現内閣と今後の政局を語る座談會

岡田内閣出現して月餘……内閣の人氣はどうか、閣僚の人物評、解散と總選擧、内閣の政策、政黨の將來等に就て左記政界政黨界の錚々たる權威が語る大座談會

(出席者)
政友會顧問 山口義一 / 民政黨參與 山枡儀重 / 國民同盟幹事長 … / 東京日日社政治部長 … / 國民新聞政治部長 … / 報知社政治部長 …

現代人物論
廣田弘毅論……澤田謙
近衞文麿論……淸澤洌

非常時日本の外交を擔當させる廣田の全貌を活寫!

▲赤露のG・P・Uと極東軍備……高倉正
▲新しい犯罪と捜査の苦心……浦川秀吉

公開演說大會誌上 公娼廢止是か非か
(是)……星島二郎
(非)……小島光枝

新時代 五分間演說例

隨感隨想……十名士

早慶兩大學學生大討論會

●東郷元帥の最期……(西川義方)

日米の國交を語る……齋藤博

六年前に日米の國交は日に日に重大を加ふる時……

雄辯 九月號

定價五十錢

大日本雄辯會講談社發行 東京市小石川區

騎兵學校參觀記

内外寫眞畫報
社會時評

德川夢聲 松井翠聲 漫談公開

文藝の味ひ方……加藤武雄

敵ながら天晴れ
女性身上相談時代(杉山平助)
浮世金儲け探訪記

山の遭難を語る座談會

小說
天鬼將軍武勇傳
▲リングに賭けて……鈴木彦次郎
▲大鵬の巣立つ晨……鶴見祐輔
▲大地に叛す……園城寺昌
▲斷の血を濺ぐ……三上於菟吉

文藝 九月號

定價五十錢

改造社

レオ・シエストフ論……靑野季吉
フランス文學と不安……佐藤正彰
新文學の精神 政治と文學……龜井勝一郎
社會主義リアリズムの確立……黑田辰男

一人一言
一夕話……堀辰雄
私事一つ……大谷藤子
この日頃……矢田津世子
猫……豐島與志雄

文藝書簡集
川端康成氏へ……林芙美子
父・秋聲へ……德田一穗
小林秀雄氏へ……矢崎彈
横光利一氏へ……藤澤桓夫
中村武羅夫氏へ……龍膽寺雄
ある先輩へ……片岡鐵兵

八月の作家群……村山知義
クロワツセエに託言して……小松淸
「ニユ・マツセズ」とアメリカ・プロ藝……柾不二夫
峠(詩)……丸山薰
五行言

慵齋雜話……佐藤春夫
同人雜誌作家總評……田邊耕一郎

新劇運動十年……薄田研二
新劇合同運動の展望……藤森成吉
「白痴」に就て……小林秀雄

ハイネの手紙……石中象治
周作人に聞く……井上紅梅
白馬へ(文と畫)……甲斐仁代
自然主義の意味……片岡良一
怪談(コント)……モオラン

モリエール研究……太宰施門
常次の土産話……仲町貞子
一家系……深田久彌
宿……竹森一男
解……武田麟太郎
舌……井伏鱒二
嘘課鐃……(?)

淺草祭……川端康成

文藝ポスト(讀者投稿欄)
犬~隨筆~……吉田絃二郎

チンノー

あいたとうつづ

御齒には
カモフラーヂの
必要も
ございますまい
眞白に牛蒡で
磨き上げませう

仁丹の齒ブラシ

一番よい仁丹の齒ブラシ

五十日分 一罐廿錢

商業登記公告
株式會社朝鮮殖産銀行……
右昭和九年八月七日登記
全州地方法院舒川出張所

商業登記公告
……
右昭和九年八月拾日登記
全州地方法院井邑支廳

商業登記公告
……
右昭和九年八月四日登記
全州地方法院安州支廳

商業登記公告
……
右昭和九年八月拾參日登記
全州地方法院

わかもとグルーコース。わかもと葡萄酒

滋養飲料 姉妹品

わかもとグルコースは清涼飲料です 八倍の冷水に薄めてお召し下さい

御贈答最適品

全國有名食料品店、藥店、酒店ニアリ

大阪市西區西長堀北通三丁目
東京市日本橋區本町四丁目
榮養研究會

ライオン齒磨 懸賞募集

小學生皆さんの彩色競技!

此の廣告の繪は、家中の者が揃つて、夜寢る前にライオン齒磨を使つてゐる所です

皆さん

此の繪(左側に在る圖案の枠も一緒に)を上手に彩色して御送り下さい。

よく出來た方には左の通り御褒美を差上げます。

一等 上質十二色水彩繪具(サムホール型パレット附) 水彩スケッチ箱 一組宛 五十人
二等 白革附 寫生用三脚 一脚宛 壹百人
三等 八つ切用紙 スケッチ・ブック 一冊宛 參百人
四等 ライオン齒磨罐入 一個宛 五千人

―應募規定―
應募資格 小學生に限ります。
用紙 弊社廣告部で致します。
繪具 クレオン、クレパス、水彩繪具など。
締切 昭和九年九月二十日。
發表 昭和九年十月中旬。
送り先 東京市本所區うまや橋際 ライオン齒磨本舖廣告部 懸賞係
送り方 左のわくの中にそれぞれお書き入れの上、此の廣告を切り取つて、開封(二錢切手を貼る)で御送り下さい。

學校所在地	學校名	學年別	住所	姓名	お宅で取つてゐる新聞の名

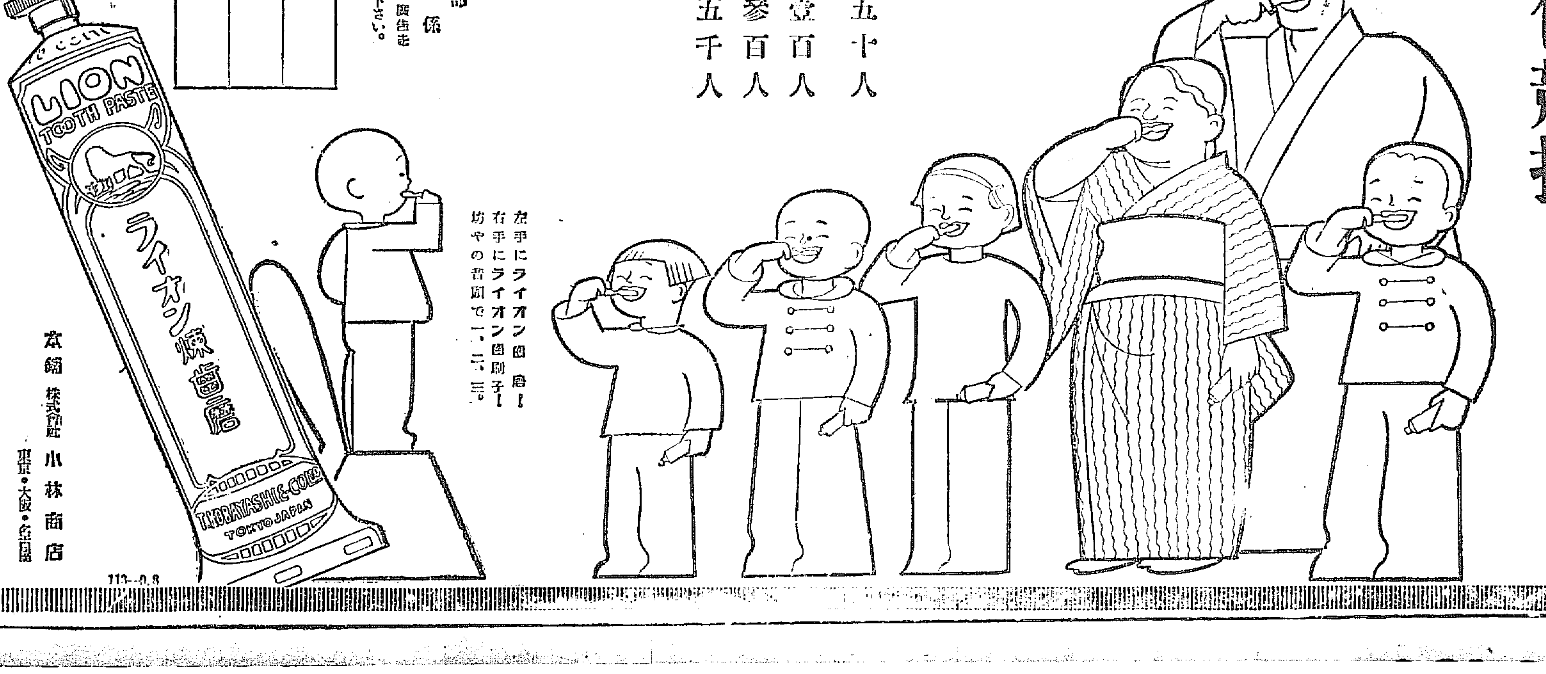

左手にライオン齒磨!
右手にライオン齒刷子!
坊やの齒刷で一、二、三。

本舖 株式會社 小林商店 東京・大阪・金日屋

113-9.8

在満機構の改革

行政の常道化へ 拓務省案提示さる

關係各省と愈よ折衝

【東京電話】在満機構改革問題に關し河田拓務次官は十七日下僚官長と關係各省次官との間に協議を進めてゐるが、拓務省は十七日在満機構關係の整備に關する成案（在満機構改革案）を決定、關係省に配付し、愈よこれが實現に努めることとなつた、同案の内容は左の如くで各省との折衝は注目されてゐる

在満行政機構統一の必要

満洲帝國の對満政策の遂行を統一徹底せしめるため、在満行政機關の統一を圖り、所謂三位一體の現制を採用し今日に至れるも、これを實績に徴するにその効果を擧げるに充分ならざる憾みあり、わが對満政策の統一強化をはかると共に、日満兩國の不可分なる關係に鑑み、満洲國の指導を徹底せしめんがため、協力によつて統一ある在満行政機關を設置するの要あり

統一根本方針

一、満洲國の獨立を尊重するは勿論なるも、同國が帝國と密接不可分の關係にある事實に適應せしめること

二、現行の事態に鑑み行政の常道化を圖ること

機構統一要項

一、長官は駐満全權大使（關東軍司令官）をもつてこれに任ずることを得

二、權限

イ、大使は満洲帝國において帝國政府を代表し、満洲國における帝國總領事館の職務を管轄す

ロ、大使は満洲國の指導並に同國より委任せられたる鐵道港灣および河川の管理に關する事項を掌る

ハ、大使は關東州を管轄し南満洲鐵道附屬地の行政を掌り、南満洲鐵道株式會社、満洲電信電話株式會社の業務を監督す

ニ、大使は諸般の政務を統理し内閣總理大臣を經て上奏をなしおよび裁可を得、但し外務大臣の主務に關する事項については外務大臣の指揮監督を受く、拓務大臣の主務に關する事項については拓務大臣の監督を受く

三、輔佐機關 全權府に政務總長（親任）を置き大使を輔佐し府務を統理し各部局の事務を監督す

四、組織 官房、外事部、司法部、警務部、財務部、産業部

五、下級官廳

イ、關東廳、關東州に關東總督を置き州長官は府知事（勅任）とす

ロ、法院、刑務所、學務局、遞信局、海務局、觀測所、大學、專門學校および取引所は全權府に隷屬せしむ

連絡委員會

中央における對満政務は内閣ならびに拓務、外務および陸軍各省に關係するところ大なるをもつて、これら關係廳間の政務連絡のため對満政務連絡委員會を内閣に置く

日満經濟會議

一、日満兩國經濟の合理的融合發展に必要なる事項を審議するため條約をもつて日満經濟會議を新京に置く

二、右は兩國經濟の連繫に關する重要事項を審議す

三、會議は兩國政府の任命する同數の委員をもつてこれを組織す

駐満全權大使の職能は現在通りに

外務省の强硬なる整備案

【東京電話】在満機構整備問題については、外務省は満洲國の獨立性を尊重し、現在の過渡的制度の平常化を圖る既定の根本方針に基き

一、駐満全權大使は飽くまで外交機構としてその職能は現在通りとなすこと

一、關東軍司令官による駐満全權大使の兼攝は暫定的制度としてのみ存續し、將來は別個のものとなすことを原則とすること

一、關東長官の制度を廢し關東州知事を設け關東州を一行政區劃となすこと

一、満鐵附屬地の行政權、課税權は近き將來において満洲國政府に返還せらるゝまでの期間暫定的に駐満全權大使之を掌る

一、日満共同經濟協議會を設置すること

などを在満機構整備案の骨子として内閣直屬の綜合的機關を設置する案には反對の態度を決定してゐる、而して重光次官は十七日河田翰長に對し外務省の意向を說明するところあつたが、今後もこの意向は變更せず、陸軍拓務兩當局と折衝を續け、飽迄目的貫徹を圖る方針である

翰長は當分靜觀

事務的折衝の纏り次第 關係各省次官會議を召集

【東京電話】重光外務次官は十七日午後二時半首相官邸に河田書記官長を訪問し、金森法制局長官を訪問し目下問題となつてゐる在満行政機構改革案に關し、外務省案の内容を詳細に說明報告し、なほ陸軍拓務兩事務當局との折衝經過を述べて諒解を求め、今後の事態に關し種々意見を交換し會談二時間にして同四時半辭去した、河田翰長としては當面問題につき關係事務次官より詳細なる報告に接したのはこれが最初で來週は更に拓務、陸軍兩次官よりそれぐ\聽取する筈であるが、在満行政機構改革案は目下關係各省の間で事務的折衝を重ねてゐる際のことゝて、書記官長としては單に事情を聽取するに止まり、事務當局間の話合ひがつくまで靜觀し、その結果關係各省次官會議を召集することになる模様である

歐米派との會見内容

意見交換だけ 宋子文氏の談

【上海十七日發電通】青島から濟南、南京を經て上海に歸つた宋子文氏は青島に於ける歐米派との會談内容については多くを語らず、十七日午前十一時半に左の如く述べた

青島では顔惠慶、顧維鈞兩氏と外交問題に關し種々意見の交換をなしたが、會議が正式のものでないから、從つてその内容については正式な結論はなく、發表出來ない、顧維鈞氏の太平洋諸國不可侵條約案はなんら聞いてゐない、顔惠慶氏は北平のロックフエラー病院で胃腸の治療をなす筈であるが、何時頃モスコーに歸任するか分らぬ、我國の主宰する全國經濟委員會は目下外國と借款を起すため某國と交涉中であるが、なほ調印するまでには至つてゐない、委員會は更に綿業統制委員會を作り支那綿業百年の計を樹てゝゐる、聯盟のライヒマン博士が再び支那にくるかどうか又その時機等は不明である

現内閣に對し靜觀主義持續

國民同盟の聲明

【東京電話】國民同盟の加藤幹事長は十七日幹事長の名をもつて正式に左の如き聲明を發表した

國民同盟は岡田内閣を支持することに決したかの如く喧傳されてゐるが、我同盟の態度は組閣當時安達總裁の演說によつて明快に闡明された通りで、何等變りはない、又總裁と幹部諸君の間にこの點につき何等疑ひを生ずるやうな事實はない、但し同盟の正規の機關に諮らぬ個人の意見は自ら別問題である、岡田内閣は何分その基礎微弱であり、急迫せる内外の情勢の認識についても徹底しないところあり、又農村問題中小商工業の問題に對しても手を拱ねてなすところを知らぬ有様である、國民もまた内閣の手腕力量に對する不安は不識に轉化せんとする勢ひである、しかし乍ら、せめて綱紀肅正のみでも最初の聲明通りこの内閣にやらせたいと思ふ、故に未だ内閣に見切りをつけた譯ではない、要は嚴正公平國家本位の立場からその施政を監視しつゝあり、なほ最近既成政黨の破壞を狙らないつもりで既成勢力は且つ喘ぎ且つあせりつゝあり、來るべき變局に對して我同盟はあらゆる本領を發揮すべき時期の近づきつゝありと深く信ずるものである

安達總裁の談

【東京電話】國民同盟の安達總裁は十七日午後麻布の自邸で山道襄一氏と會見後、左の如く語つた

國民同盟の現内閣に對する態度は盛に總大會に於て我輩が演說を以て發表した通り、靜觀監視といふこと以上一歩も出でない、山道氏とてもこれについては別に異つた考へを有してゐた譯ではなく、總裁演說の趣旨に基き黨第一致同一の行動をとることになつてゐる

經費節約の申合せ無視

尨大な各省新規要求額

【東京電話】各省豫算概算は提出期限一週間を過ぎても未だ出揃はず、陸軍の航空費滿洲事件費を初め海軍、内務、大藏各省にまだ大きなものが殘されてゐるので、大藏省は極力未提出の各省に概算提出方を督促してゐる、これと併行して主計局では査定の基礎となるべき明年度基本豫算の作成を急ぎつゝあるが、大體總計整理の結果ともかく十六億五千萬圓といふ見込を立てた、而して之に對し新規要求は目下のところ十二億圓あり未提出の分を加へると十三億圓以上に達し、これをそのまゝそつくり基本豫算に合算するときは、明年度豫算は實に二十九億といふべら棒な巨額に上るので、主計局としては思ひ切つた大斧鉞を加ふべく査定準備を進めてゐる、なほ提出された各省の豫算概算を見るに新規要求の財源は各省に於て既定經費を節約して捻出するといふ申合せが全く無視されてゐるので、この點について各省に猛省を促がす方針である

大公使の異動

永井大使の勇退を機とし九月中旬に

【東京電話】廣田外相は東亞局を中心とする所謂一九三五、六年の時局を前にして總和外交の陣容を整へるため歐洲を中心とする大公使の異動を行ふべく詮衡中のところ、一身上の都合により豫て外相に辭意を表明してゐた駐佛大使永井松三氏の希望を容れ、九月中旬を期し大使の大異動を行ふことに方針を決定した、而して永井大使の後任としてはトルコ大使武者小路公共氏の轉任說が最も強く、トルコ大使の後任にはカナダ公使徳川家正氏、その後任にはソヴエート大使館參事官酒匂秀一氏が最も有力視されてゐる

總領事補充

近日任命する

【東京電話】外務省は臨朝その他で缺員中のアレキサンドリア、ホノルル、廣東、シンガポール各總領事及イタリー大使館參事館の後任につき詮考中であるが經費の都合上、ホノルル總領事とイタリー大使館參事官の後任は當分補充せず他の各總領事を近日中に任命することとなつた

英國空軍根據地

バーミユダ島に新設決定

【ロンドン十六日聯合】ボールドウイン樞相の發表した空軍擴張計畫に基き、空軍充實に大童のイギリス政府當局は今回バーミユダ島に空軍根據地を增設するに決定した旨、十六日左の如く發表した

イギリス政府はバーミユダ島海軍根據地に新たに空軍根據地を增設するに決定した、同根據地はアンチル海艦隊および西印度海軍要港所屬飛行隊の使用に供するものである 右根據地は今年末までに完成の豫定で、既に飛行將校および機關士、職工等はバーミユダ島に出發した

玉萍鐵道の借款契約成立

ドイツが材料投資

【上海十七日發電通】浙江省境の玉山より江西省を東西に横斷し、萍鄉に至る玉萍鐵道を建設中の國民政府鐵道部は、右に要する建設費として公債二千四百萬元（内一千二百萬元は玉萍鐵道局負擔）發行方に對し、上海銀行團と交涉中のところ、右公債を擔保として中國交通以下五銀行より一千六百萬元を借入れるといふ借款契約が成立した、銀行團は八百萬元を現金で醵出し、殘りの八百萬元は右五銀行が保證して、ドイツの鐵道材料會社オトアルフ會社より材料を以て投資せしめることに契約が出來た、條件は利率年七分五厘、鐵道完成まで据置、完成後五ケ年以内に償還することになつて居り、機關車、軌道など材料の價格協定後更に正式に調印する豫定であると發表された

藪睨みの觀測

蔣介石を援けて ソ聯に備へる日本

米國外交協會が發表す

【ワシントン十六日發電通】アメリカ外交政策協會では日支關係の最近の展開につき左の如き觀測を下し十六日これを發表した

日本は最近蔣介石を援けて共産黨討伐運動を成功に導きつゝあり、以てソ聯との開戰の場合に脇腹を突かれぬやう防護手段を講じてゐる、日本は例の支那不可侵宣言を發表して以來、極東に於ける優越性を更に伸長した、即ち北平、奉天間の通車協定を締結した、右は滿洲國を暗默裡に承認することになるとの理由で、支那に於て多くの反對があつたものであるが、遂に成立を見るに至つた、又支那政府は最近多くの歐米商品に對し關税を急激に引上げたにも拘はらず、日本品に對しては却つてこれを引下げた、右は正に歐米品に挑戰する如きものである

軍縮對策に萬全を期す

首相が外相及び海相と重要協議

【東京電話】一九三五年の海軍會議を控へ、各國ともこれが對策に腐心してゐるが、わが外務省でも各國の實情を勘取してこれが對策について研究中であるが、來月より開かれる豫備會議も漸次接近して來たので、廣田外相は十七日午前十時閣議開會に先立ち、岡田首相と會見、海軍縮問題につき各國の意向を詳細に報告、これに對する帝國政府の方針につき種々意見を具申、要談三十分に及んだが、首相と外相の會見は相當重大なるものと見られてゐる、同十時半より首相は直ちに大角海相と會見、廣田外相の報告を傳へ、ワシントン、ロンドン兩條約廢棄通告期その他に關して重要協議を遂げ、同十一時會見を終つた、この首相と外相、首相と海相の會見結果は軍縮方針決定上重大なるものとして注目されてゐる

福州靜穩に歸す

共産軍を擊退中

【上海十七日發電通】福州を包圍しつゝあつた共産軍はその後東進して飛騰を占領し、十三日夕刻には福安地方の共産軍と呼應する形勢にあるので、福建省政府は陸路より第二十八師の二個團を連江に向けて派遣し、次いで海路よりも一個營を送り南北より共産軍を挾擊しつゝあり目下激戰中である、一方大田、永安地方の共産軍は既に退却した模様である、第十、第六十三兩師團が永安に向け南行中である、斯くて福州附近は平靜に歸した、我が東艦秋風は警備に代り十六日馬公より馬尾に入港した

極力共産軍の投降を誘ふ

掃匪方針變更

【漢口十七日發電通】蔣介石は江西省に於ける掃匪軍事は緩慢ながらも進展しつゝあるも、一方福建省における現狀に鑑み掃匪の方針を變更し武力に依らずして極力共産軍の投降を勸めることに決した、即ち投降した共産軍の首領には重用しその部下を優遇する、若し實際が編入を欲せざるものには歸農させ、地方長官と地方有力者に命して歸服せる彼等の生命財産に保護を加へ、人民の幸福を絶對に保障し自由を與へやうといふ條件である

天安邑會議員補缺選擧結果

【天安電話】天安邑會議員補缺選擧は十七日邑事務所で擧行、選擧運動もなし平穩裡に午後五時開票の結果左の三氏が當選した（總投票一七一票中無効二票）▲五十五票上原國三郎▲四十二票片山貫一▲四十一票尹吉善▲次點二十八票李炳允

銀國有の影響なし

日銀、正金兩銀行首腦者と大藏當局の懇談會

【東京電話】銀問題を中心とする大藏、日銀、正金の懇談會は、十七日午後二時より永田町の藏相官邸に於て開催、大藏省側藤井藏相、津島兩次官、青木理財、川越銀行、和田外國爲替管理各局部長、日銀側土方、深井正副總裁、正金側正副頭取出席、まづアメリカの銀國有令公布によるアメリカ經濟界の動向に關し正金側並に津島次官より詳細なる經過並に說明、今後の動向につき報告あり、懇談の結果

アメリカの財界はこれによつて特にインフレを行ふこととなく、五十仙〇一といふ銀の買入價格も既に相當に織込まれてをり、上海市場もこれ以上に動搖はない見込みだから日本にとつては殆んど影響はない、從つて日本としてはこの際なんらの對策を講ずるに及ばず、靜觀してをればよい

といふに意見一致し、次に最近の貿易情勢、國民の貸借關係につき正金側の貿易相場は昨今は至く安定してをり、相場を攪亂すべき材料見當らず、又國民の貸借は前年と變りなしと報告あり、三者間にその他二、三質問應答あつて午後五時散會した

植田軍司令官

多數官民を招いて 盛大な就任披露宴

新任朝鮮軍司令官植田謙吉中將は、十七日午後五時から龍山官邸に今井田政務總監、梅崎第廿師團長、伊達京城府尹を始め公私各代表及び有志五百五十名を招き、盛大なる軍司令官就任披露宴を開催した、まづ植田中將の懇切な就任挨拶があり、これに對して今井田總監は官民を代表して祝辭を述べ、それより庭園に設けられた模擬店で杯を擧げ午後七時閉會した（寫眞向つて左より今井田總監、植田軍司令官、梅崎第二十師團長）

東西南北

文部省の學制改革案は今兩三回の會合を重ねれば完成するであらうとは松田文相の說だ▲また中等學校以上の學年を短縮し中學校に於ける外國語教授偏重主義を打破したいといふのも文相の抱負らしい▲いづれも現代社會がこの際にたへかねてその緊要を要望してゐることであるから主義としては大した異論もあるまいが▲その方法論に至つては論議紛々たるであらうことは容易に想像せられる▲元來現制度下の中等學校は中學校としての存在價値は實に低位であつて、ただ高等學校の豫備校としてのみ、その存在意義を有するやの觀がある▲これが即ち外國語教授偏重主義に墮する最大原因を爲してゐる▲また方面を換へて考ふればすべての價値を排除して外國語を全廢するなども一方法であらう▲現在の中學校の外國語が實際上どれだけ役に立つてゐるか▲もし實際上必要ある者はあれ位のものは極めて短時間にその後に習得し得らるべきはずである▲不知不識の間に西歐諸國の植民地であるやうな觀念を起こさしてまで無用の外國語を彼等の柔い頭腦に叩きこむ必要がどこにあらうぞ▲ともかく大事小姑の多い文部省だ、松田新文相がどこまで押し切り得るかを謹んで拝見しやう

會

加茂川會例會 は十八日午後六時から京城クラブで開催 會費一圓當日持參

土曜講話 十八日午後八時から南山本願寺で開催、左の講演がある

一、流るゝ水 文學士日野丁[illegible]

一、こゝろ 文學士解脱[illegible]

人

◇水間英雄氏（鮮銀理事）十九日より一週間豫定で北鮮方面視察出張

◇松原純一氏（鮮銀理事）總會出席のため十八日午前零時四十分東上の豫定

◇色部貢一氏（同）東上中十八日午後五時歸城

◇田淵勲氏（東拓理事）廿一日總會出席のため十七日午後零時四十分東上

◇阿部明治太郎氏（全北内務部長）十七日朝入城府屋旅館

夕刊後の市況

◇…仁川期米引

◇…各地期米引 釜山 群山 大邱 木浦 光州 名古屋 熊本 金澤 神戸

大阪最終氣配

◇…朝鮮取引所

◇…大阪短期引

實物取引 [illegible]

脚氣と榮養に

ベリベロール

製創氏元龍江月　士博學醫

純カヴイタミンB製劑（特許專賣）

一般脚氣症、乳兒脚氣、乳兒綠便、惡阻、便秘、榮養障害、姙婦の榮養

粉末・錠劑・液劑・注射液

發賣元 東京京橋一丁目 ラヂウム製藥株式會社 出張所 京都・福岡

劑新復恢勞疲・進興能機

プロービン

適應症

一般疲勞、就中 競技、登山、水泳、執務、勉學等。神經衰弱、不眠症、船車暈、宿酔、病後の衰弱、日射病等。

諸機能を興進し、エネルギーを增强す。又疲勞物質を排除し、倦怠を覺えず、能率を增進す。

三〇錠入 五〇錠入 一〇〇錠入 五〇〇錠入

社說

蘇國の淺慮粗野を憫れむ

突如として露佛同盟が現る。帝政ロシアの外交政策の復活か、それとも甚しく、ソヴエト政府の日本に對する不誠意にして粗笨なる態度か、まつたく苦惱を極め、國際問題が遊戲的に行はれつゝあることは奇怪である。その不法行爲について見れば、ソ聯飛行機の越境、赤衛軍の滿洲國沿線攪亂、數回にわたるゲ・ペ・ウ密偵その他の滿洲國越境侵入、ソヴエト軍の國境侵略、北鐵列車襲擊等々何れも輕々に見逃すべき筋のものでない。加ふるに滿洲國國境に大軍を動員し防備を固め、盛んに威嚇的態度をとりつゝあることは、その責任を那邊にありや疑はしく、北鐵讓渡買收交涉における不誠意極まる態度の如きは、世界人士の眼をひそめしめたるものである。

◇

ソヴエト政府の極東政策なるものを見ると、ひたすらに平和に波瀾を捲き起さんとするものゝ如くであり、その軍事工作なり、軍事的準備なりを見ると、たゞ／＼強がり、威嚇的なるは、いかにも好戰的であるかの如く見ゆるは一體何を暗示するか。何のための挑戰か。自らの心に戰き、自らの影に怯えつゝあるのではないか。ヒトラーが政權を握つて後、レーニン以來十五年間殆ど不離のドイツとの關係を斷ち、直ちにフランスと提携してドイツ包圍を試みたる心事、傍りにも見えすいた低劣なやり方である。そして今またフランスがヒトラーの影におびゆる弱味に乘じて同盟に誘はんとの工作、これによつてヨーロッパを抑へ、極東活動を敏活にせんとの策戰は明なるが如くにして甚だ愚しさを感ぜしめてゐる。フランスとしては大戰以來の友邦日本に對する外交政策として甚だその意を得ざるところ解して餘するの感がある。

◇

ソヴエト政府は、今後數年にして、第二次五ヶ年計畫達成の曉には、國力充實、世界無敵と自負しつゝあるが、その數年を待つことなくして今日挑戰的態度に出ることは、威嚇宣傳の努力を過信してのことではないか。さりとは餘りにも淺慮といはねばならぬ。ソ國の極東政策を見るに、われらの眼底に映ずる映像は赤色ソヴエト政策にあらず帝政ロシア政策そのまゝである。たゞそのやり口、態度において帝政ロシアの深味なく紳士性なく、赤色ソヴエトの傍若無人粗野低劣を感ずるばかりである。日本政府が終始ソヴエト政府に對して示し來れる好意と誠意と紳士的態度に對して、ソヴエト政府の態度は餘りにも不眞面目、卑劣千萬ではないか。われらは飽まで人類平和を高調するソヴエト政府のために、その反逆的態度を憫れむと同時に、その眞意の何處に存するかを質さんと欲するものである。日本としては國際平和のためには、如何なる屈辱も辭せぬものであるが、徒らに挑戰をこれ事とし、人類平和の攪亂をこれ努め、以て快しとするの態に對しては極東平和の確立のため大なる決心を明示する必要があらう。殊にソヴエト政府の對日政策には、過分に對外政策及國內政策の徹底するものあるが故に、この點われらも斷じて疑惑の餘地ある所以である。さるにしてもソヴエト政府最近の言動に對しては好意的に一言するの要あるを認むるが故に一言如件。

癌治療とラヂウム

日本は世界有數のラヂウム保有國となつた

醫學博士　長與又郎

今回三井報恩會の寄附により、ラヂウム五グラムが購入され、わが癌研究所に寄附されることになつた。全量五グラム中、三グラム半は硫酸ラヂウム、他の一グラム半はラヂウム●ブロマイトである。硫酸ラヂウムはそのまゝ治療及び研究用に使はれるが、ラヂウム●ブロマイトは水に溶ける性質を持つてゐるので、水に溶かした上で特別の機械がそれから放射物質（普通にラドンといふ）を發生させ、それをチューブに分けて使ふのである。從つて今回購入されるラヂウム五グラム中一グラム半のラヂウム●ブロマイトは特別の器械の中に固定して、それから發散するラドンを毛細管に入れて使ふわけであるが、これは物理學の研究にも非常に役に立つ。醫療用としては主に前の硫酸ラヂウムの方を使ふのである

三種の癌治療法

ラヂウムはいろ／＼な病氣にきくが、中でも最もよく效くのは癌である。癌の治療として今日のところ、次の三つの方法が最も實效が多い

（一）種々の機械に出來る癌を早く發見して、外科的にこれを取つてしまふ。さうすると完全に治る。此のためには癌を早期に診斷することが必要で、此の研究が我々の大きな仕事になつてゐる。一方外科的技術も進歩する必要があるが、これの方は最近電氣メスといつて、血を流さずに手術出來る器械なども發明されてゐるやうなわけで、可成り進歩してゐる

人間に無害でしかも癌に對して效く藥は今のところない。一體に藥と云ふのは梅毒に對するサルバル酸のごとき化學性のものと、チフテリヤ等の治療に用ふる免疫性のものとがあるが、癌に對しては此の兩方とも一向效かぬ

（二）從つて早期診斷を行つて、癌の發生が認められ、しかも手術の出來ぬ時には放射線療法を行ふ。放射線療法はエッキス線療法とラヂウム療法との二つに分けられるが、何れも最近では非常に進歩發達してゐて、手術の出來ぬ患者にはこれを應用して癌を小さくしてしまふのである。又外科手術を行つた後、具合が惡いやうな場合にもこれらの放射線療法を行ふことがある

（三）特にラヂウムは近年では大量（一グラム以上）を用ひて、少し遠くの方から強いラヂウムの線を放射させることが發達して來たが又小量のラヂウムを入れる器にはチューブ形とか針形とか種々の形があるが、それを癌の出來た場所、その癌の狀態等によつて種々の方法で使ふのである。したがつて其の適用には長い經驗を要するわけである

ラヂウムの保存

並びに治療用法

右のやうなわけで、癌の研究、治療のみでも大量のラヂウムが必要であつて、充分なる量のラヂウムをもつことはわが癌研究所の長い間の念願であつた。その念願が今度思ひ掛けずに早く實現して大いに嬉しい

今度購入されるラヂウムは、わが癌研究所が癌研究の中央機關と言ふので全部我々に委託せられることになつた。しかし五グラムといふ大量のラヂウムを全部あづかるのは非常に大きな責任である。ラヂウムは放射線を放出するので

◇癌研究所の新設備

それの漏らぬやうな特別の鉛ばり貯藏倉庫も必要だし、又治療室も特別のものをつくらねばならず、其他種々な特別の設備がいる、從つて癌研究所としてはラヂウムの保存庫に治療用として、新たに十萬圓の豫算を投じて癌研究所內に特別建物を增築すべく計畫中である。又今回購入のラヂウムは癌研究所の獨占すべきものでなく、廣く學術界並に治療界に利用すべきもので、其のために借出に保管については目下委員會の手で規則の作成を急いでゐる

ラヂウム所有高

日本は約十三瓦

今回のラヂウム購入によつて、日本のラヂウム所有高は世界の他に比したらどんなになるであらうか。現在世界でラヂウムを一番澤山にもつてゐるのはニューヨークのメモリアル病院で一〇グラム、次はパリのキューリー研究所で七グラム、その次は數年前に出來たストックホルムの研究所で六グラムといふ具合になつてゐる

國別にすると英國、フランス、ベルギー、アメリカ、オーストリア等は相當量をもつてゐて、其他一、二グラム持つてゐる國は澤山にある。ベルギーなどでは個人の醫者で三グラムを持つてゐるものがあるといふ

日本には今まで約八グラムのラヂウムがあるといはれてゐた、今度五グラム殖えることになつたから、これによつて世界のどの國に對しても恥しくない一流のラヂウム國になるのだ。日本の學界はこれを機として更に前進するであらう

半島の更生陣を覗く（四九）

甘藷で更生した南山坪

新副業麥酒瓶苞製作【下】

池田林儀

大山氏は部落の更生をはかるため、一部を一團とする南山坪產業組合を作り、自らその指導の任にあたつた。團體改良と同時に家畜改良を行ひ、厩舍の整理、農具の整理、家屋の清潔、等々全部落一體一體にやつてゐる。氏はどこの家でも、自分の家のやうにどん／＼入つて行つて、何から何まで世話を見てゐる

◇

部落には共同井戶が六ヶ所あるが、何れもコンクリートで裝置したポンプ式のもの、地方病のヂストマその他疫病の豫防のため特別の注意が拂はれてゐる目下部落の中央に共同浴場の建築中であるが、その費用は部落の人々が河の堤防工事を引き受けて得た勞銀である

◇

大山氏は自給肥料第一主義で、各戶にそれを奬勵してゐる。部落二十三戶に豚牛二十二頭、牛を持たぬものは一戶だけである。豚は三十四頭で部落全部が飼養してゐる。牛舍の掘下げ、厩舍の設置に大山氏は大童になつて奬勵した。厩舍は全部コンクリートで固め、排水設備がついてゐる。堆肥材料が無盡にある、堆肥舍が牛用四基、豚用三基あつて、共用で生産を行してゐる、甘藷の苗床には堆肥料がある、山は巡山團を作つて造林にあたり、山草は豐富で反當二百貫の堆肥が容易に出來る

◇

鷄は婦人會の仕事として飼育されてゐる。昭和八年以來各戶共卅羽の初生雛を自前で育雛し、十羽程の雌を殘さんと意氣込んでゐる。鷄舍は手製で立派に出來てゐる。鷄は月數回共同出荷で處理してゐる。また桐の共同耕作をやつてゐる

◇

昭和七年總督府指導の農山漁村振興運動起るや、南山坪產業組合はそのまゝ南山坪振興會と改稱され指導部落となつた。部落の人々は何もかも大山さん委せで、一切萬事その指導に甘んじてゐる。團長は部落のためだといつて、從來の慣習を破つて一文半合の報酬も受けない、そのため窮乏してゐる部落の人々はそれではすまぬと、大山氏が率先して團長の家を增築したりして、人の寄合が出來るやうにしてある

◇

振興會のやりつゝある仕事は多々あるが、その主なるものを拾ふと矯風教化として（一）國旗揭揚（二）敬老降保相助（三）租稅公課の定時納附（四）道路の維持修理、生活改善としては（一）信用組合の設置（二）冗費廢止休息時間短縮（三）婦人作業獎勵（四）貯金勵行（五）部落の清潔整頓（六）草鞋及色服獎勵、產業改良としては（一）稻作及田作の改良增收（二）副業の擴張（三）自給肥料の增產（四）共同耕作田の經營（五）畑草帽の共用使用（六）巡山禊の活動等々である

◇

新副業として注目すべきものはビール瓶の荷作りに使用する瓶ヅトの製作である。麥桿で作るのであるが三種あり、女でも子供でも老人でも、簡單に作れる。今年の契約は既に濟んで、更に明年の八月までに二百萬個納入の契約が出來てゐる。麥桿をビン苞にするため、牛糞が少くなつたので、ビール滓をこれに代へてゐる

◇

また大山氏は昭和八年テッポウユリを二百坪ほど栽培したが好成績で今年は八千本の百合花を掘り出した、部落の人にもこれをすゝめ『四五年のうちには十萬本位は出せるでせう』といつてゐる、大山氏が他の部落で未だ手をつけぬところに限をつけて先きへ先きへと進むところ注目すべきである

◇

大山さんから甘藷栽培をすゝめられた[illegible]は、今年二十七歲の靑年、篤實勤勉で近郊一帶に知られた模範靑年である。二十四の時甘藷栽培に手を染め、すつかりその呼吸を會得して、昭和七年には三萬本の甘藷苗を作り、これを七反步の畑作とし、二千五百貫餘の收穫を得た。この調子でその翌年もさらに多量栽培を試み、今年では負債を支拂ひつくして安定した生活を營んでゐる

◇

獨り靑年ばかりではない、この部落の人々はみなこの調子で成績を擧げ今では食ふに困るといふものは一人もない、部落全體から見ると、負債は五六年前より多くなつてゐるが各戶の高利の負債は全くない今背負つてゐる負債は部落上設置上の負債ですべてが償還の途がたつてゐるので何等の心配もない

◇

大山氏の夢は全部落を自作農にすることで、今では二町五反步の土地が部落の手に入つてゐる。これから年々土地を見付け次第買ひ上げて行くといふのである

◇

大山氏の事務所を覗いてみるとそこには十數種類の帳簿があつて、それを一々大山氏自ら整理してゐる、それから部落の貯金通帳が三種もあるが、それを全部大山氏の手許に印と共にあづけておいてある。斯うした事務だけでも大へんな手數であるのに、細心周到懇切にやつてゐる

◇

この部落から京城に出て、高等工業の先生の所に女中奉公をしてゐる娘がある、その娘は常に大山氏の指導の感化を受けてゐた女であるが、はたらいた金を全部貯金して、先頃大山氏が部落のために土地を買ふといふことを聞くや、四百圓送つて來て私にも買つて下さいと云つて來た。それで、その女はちやんと土地持ちになつてゐる。その女は主人が內地に歸つたので、今は某醫科醫の許に奉公してゐる

◇

毎朝五時になると大山氏は信號鐘を鳴らして起きろ／＼と合圖をする、それから一月々々親しく自ら見廻つて、作業についたかどうかを見てゐる、冬は六時の朝起である、その鐘の音は南山坪更生の喇叭である

◇

牛月面駐在所の主席巡査部長濱田正巳氏は、牛月面更生の支柱と仰がれてゐる。既に六年も在勤してゐるが、『どうしても、もう六年位居て戴かねばなりません。外へ轉任させやうたつてさせるものですか』と面長さんや大山氏は語つた。部落の人々の信望は、往來で會ふ人々の態度で一見それとわかる

◇

慶州郡北內面の主席巡査部長伏見府氏も亦濱田部長のやうな熱心篤行の人である。日曜など休日には、百姓姿になつて各部落を廻り堆肥その他自ら泥まみれになつて指導してゐる。各地駐在所官氏のこの努力が半島農村を日一日と幸福へ導きつゝある

安全硝子を

法律で取附強制

【ランシング】（ミシガン州）こはれぬガラス（シャッター・プルーフ・グラス）といふ新發明が爆發的に大量生産されることゝなりシカゴでは州法を以て自動車に對し今後一切此の安全ガラスを取附ける旨公布した。安全ガラス會社は年額五六千萬弗を見積つてほくほくものだが反面に自動車製造會社は聊か泣き面である。これは個人自動車に對しても同樣で州自動車局長オーヴィル・アトウッド氏の意見によれば此の強制法のお蔭で自動車主は一臺につき差し當り十八弗かけなければならない。ミシガンの自動車製造業者は新法に基き今後新に製造する自動車數を三百萬臺と見積り安全ガラス一臺取付費平均二十弗と見て六千萬弗見當の生産費增加を豫定してゐる『安全ガラス法』は一九三一年州議會を通過したのだが當分其の適用は公用自動車に限られて居た。それが同法の規定により今年七月一日より自動車に強制適用されることになり、安全ガラス法違反者は罪の輕重により自動車免狀の取り上げ又は一時停止に處せられることになつてゐる

皇漢土木術より見たる

治山理水不可分說（下）

片山隆三

四、原田氏の副川の吟味

原田氏の言ふ副川の位置附近を更に檢討せんに、晉州の上流三、四粁附近の地高は約二十七米突あり其の副川豫定線の最高部は約七十米突ありて堀鑿はさして困難と言ふべからざるも、晉州の下流、道洞面の前方河跡湖、或は河跡段階は約十九米突の地高なり、從つて此の晉州附近の南江落差は約千二百五十分の一に當り大河としては急勾配を有し相當の排水量あり、故に此の地點の新川は本川より一層急勾配を必要とし最高部に於ては五十米突以上の切り取りを必要とすべし、然も尚要ふべきは晉州附近の良田を保護する設備を要する外、押出する土砂の推積を洛東江の洪水位を低下せしむる設備として殆んど不可能なる地點と言ひ得べく、寧ろ既設面に落せば漸々目的を達し得るに近からんも恐らく幅員百間の副川を疏開し水深二十尺を疏通せしむるとも南江本川の水位を二尺低下し得る事困難にして其の工費も恐らく億に達する巨額を要すべしと推斷せらるゝ外、斯る流沙の多き河川は殊に砂防の完成を待ちて全く流沙のなきに至りて計畫すべき事業にして、流沙を遠く深海に流瀉し得る設備と伴に行はるべきものにして然らざれば徒へ工を施するとも數年にして用をなさざるに至る虞あり、原田氏の立論は其の出發點に於て誤りありと言ふべき也

五、流量

降水全量流下すると言ふ說は未だ世界の何人も云はざる處にして赤平地の降水量が全部其の土地を保有するとなす說も原田氏を以て始めとする如し、例に揭げたる滿洲の降水量は紀州大和の國境に聳ゆる大臺ヶ原山の一ヶ月の三分の一の雨量にしか相當せず、而も其の大部分が冬期に於いて降水するものにして之れ流域に比して曠野川が割合に大にして松花江、黑龍江等比較的に小なるの理由も茲にあるなり。日滿洲の河は其の沿線に廣大なる消溜地を有し、湖沼を有し、河跡段階を有し、其の解氷期には降雨なくして洪水し、河跡段階を氾濫する事を觀察せば思ひ半ばに過ぐるものあるべし

東亞に於いて洪水に最も恐れあるは揚子江とす、之は人文早く開けて下流地帶に人口の蝟集せる爲にして帝舜禹の時既に禹を擧げて九州を拓き、九州を通じ龍門の函を開鑿して運河を起したるものにして元來揚子江の洪水位は最高二百五十尺にも及び此の運河を開き得る程上流地帶に於て一時滯溜されたるものにして今尙赤壁附近にては百五十尺にも及ぶ增水あり、有名なる溪谷の美も斯る出水の爲めに地被の土層を流亡し地骨の露出をなすものにして平地帶と雖ども降水量多ければ多きに伴ひて流下する水量亦增加するものと知るべし

今夏北鮮方面の洪水は降水量よりも風向が尤も多く關係したるものゝ如し、北鮮一帶の地は日本海の風波を受けて其の河口に於いて注瀉頗る困難にして河口近くに潟湖を作り若くは砂丘を附隨したる汪曲口を有して注洩するか、時に全く尻無川を作して潜流するものすらありて自然の攝理は實に對妙なるものなり。斯る河川に於いても時として洪水に遭するは偏りに無理なる土地利用開墾設施の結果に外ならず

從つて流下水の注瀉は其の際に於ける風向と潮位に關係する事甚だ大なるを推斷し得べし、之に依つて洛東江の注瀉個所を見るに甚だ不自然なるを思ふ。即ち大渚面の如きは海中に推積せられたるデルタ1にして金海附近及び沙上面の如きは海跡段階にて洪水時に於ける遊水地とすべきものとす、斯る地に堤塘を周らして耕水面積を搾むるには其れ丈け上部の危險を加ふるものとして慮るべきものとす

此の爲に龜浦、勿禁地方の洪水位を高めたるの事實は否定すべからざるものとす

次で三浪津方面の水位を高めたるの原因は、龜浦、勿禁地方の水位高まりたる爲めに勿禁三浪津間の峡流の落差を減じ水運を殺ぎたる爲めと下南、北面、梁山、靈山方面の遊水池たりし河斷段階を過度に利用して耕地を擴張したる爲め其の流下量を遙かに巨大にして勿禁三浪津間の峡部を通過する量よりも大なるに至りたと排水困難より蓄積したるに因るものにして古人の謂ふ『水を理するの術は低きより高きに及ぼす』なる眞實を證るものにして江口近き處の流量は潮位と風位と斷面、落差に因るものあつて必ずしも降水量が直に正比例を以て水位を決定するものに非らざる事明瞭なり、從つて南江の水位のみに依りて洛東江の防水計畫を立て難きは勿論主流の流道に就きて更に十分なる檢討を加ふべき要あるを知る也

六、排水

洪水位を決定する流下排水量の計算には諸種の方法あるべしと雖も過去の最高水位に據るも亦便なり。或地點の水位は下部の排水と上部の注水とに因るものなるにより此の三地點の高水位落差と斷面と其の流過に依りて流量を推算し餘裕を見る事に於て安全なるべし。されど江口に近き三浪津附近は潮位と風向を考慮するの要あり、殊に勿禁の上方院洞附近は洪水と潮も幅員六百間を踰えがたき狹搾部を有し、流下水量の頗る小なるものあり、寧へ潮位風向の惡影響なき場合と雖も相當高位の滯水を豫想せらるゝものとす、特に勿禁の對岸梅里附近は最も通水困難なる箇所にて落差も大ならず、上は三浪津、下は龜浦方面をして急に緩慢なる江洋を作して沒流する有樣は遊廊たるものなり、即ち勿禁の上手新酒幕にて、三、七一米突高際點にて五、四八米常水の水深二、五乃至三八米突、沿線の段際一、二乃至一、五米突にして流下量頗る小なり從つて密陽江及本流、南江とも三浪津上流に於いて廣大なる遊水地帶を必要とし、各所に沮洳地を作り、流身は時々變位して河跡湖を作れるは自然が尤もよき攝理に從つて疏通したる跟跡なりとす、故に斯る推理より見て吾等は洛東江の理水に河川整理の尤も必要なる事を痛感し、三浪津上方の滯溜と之を激成する大渚面堤塘と金海防水堤の改修及び沿線遊水地帶の過度の耕地擴張の整理に依るにあらざれば洛東江沿線の水災は救ひ難きものなりと斷じ得るを悲しむもの也

七、結言

以上の推理に依り、吾等は次ぎの諸項を宣言し得

一、大渚面、金海附近は努めて流位の變更を避くべき事

二、沙上面方面には特に導流堤を構築し流沙の沈積を防ぎ深海に排流せしむる施備を要する事

三、三浪津上方の遊水地帶の浸耕過度の開墾は此の際出來得る丈け制限する事

四、本流を整理し、帶水流道、遊流道、及び低地帶の村里には堤狀堤を以て防水し、部邑の防水は法面を大にし、且つ高くする事

五、山林砂防を更に擴張し、流沙を防止する事

六、流沙は川床を高むる事大ならざるも、河跡段階を急速に高め滯洲、浮洲を大ならしめ高水位の氾濫を擴大するもの故砂防は流道整理に次ぎて重要なる事

以上の通り論じ來たれば數言に過ぎざるものにして要は實行の正しきか正しからざるに依りて決するもの、只水は方圓の器にして高きより低きに就くのみ（完）

眞夏こそ　ウテナ・

汗の多い時――
紫外線の強い今
化粧くづれせぬ
品質で知られた
このウテナこそ

ツキよく
保ちよく
色味よく
素敵な匂ひ

魅力――
いつぱいの化粧榮え

價　正　32セン　50セン

肌色　濃肌色　オークル一號　オークル二號　健康色　ブルン　白色　ナチユレル

日ヤケよけになる

ウテナ水白粉

東京・本郷　久保政吉商店

9.8―4.2

南鮮版

主として慶尚南北道・京畿道仁川その他中央部地方

國庫の補助を仰ぎ 水害復舊對策
全北内務部長本府と折衝 成案の上道會開く

【全州】本道は今次の水害復舊上部について具體的工作の計畫を進めつゝあるがこれが財源としては國費並に國庫補助を申請する等で阿部内務部長は關係課一名を随へ十六日夜行で上京、なほ復舊に關する方面で國費以外に道費の支出も必要とするので九年度豫算追加更正のため臨時道會を召集することになるであらうがいづれ内務部長の歸任をまつて決定するものとみられてゐる

報恩橋架設 ちかく起工

【清州】地方民多年の要望であつた沃川、報恩間三等道路中錦江支流、報恩面長新里、水汗面鉢山里間の架橋はいよ〳〵實現することになり十六日午前坂野組との間に工費一萬八千二百四十圓で隨意契約した同橋の延長は九十米

優渥な御救恤傳達
黒田侍從詳細實情聽取 矢島全南知事恐懼感激 かたく復興を誓ふ

【光州】既報=聖旨を奉じて全南道水害地視察のため來道した黒田侍從は十七日午後三時廿分矢島知事以下道幹部の出迎へをうけ知事室に入り矢島知事に對し有難き聖旨を傳達、水害状況を聽取された矢島知事は恐懼感激して左の謹話を試みた

本道では本年六月中旬以來旱天打續き水稻の植付不能の面積一萬五千町歩を算しこれが救濟對策につきまして種々考慮してゐましたところ七月十八日に至り俄然天候一變豪雨降りしきり殊に長城、潭陽、光州、和順等における雨量は平均五八三粍でこれ等の雨水が一時に榮山江に殺到したため同江の增水は近年になき高記録を示し見渡す限り該郡の低地は忽ち沼澤と化し農作物の損害はいふに及ばず家屋の浸水、倒壞、橋の流失その他人畜等にも相當被害を見ました從つてその損害見積額は棉花および他被害額を合せて百六十四萬二百三十圓の巨額に達し當局はこれが善後策に苦心罷在しこのほど前條災害の状況が本府を經まして恐れ多くも 天聽に達しますや 天皇 皇后 兩陛下におかせられましては深く御軫念遊ばされ、特に侍從黒田長敬子爵を御差遣ましまし優渥なる聖旨を賜り 且親しく災害地の實情を御視察せしめらるゝの恩命を拜しまして聖恩の洪大なるに眞に恐懼感激に堪へないのであります、茲に官民一致災難の復舊に邁進し更に罹災地方の興隆に渾身の努力を捧げ皇恩を萬一に報い奉る以て 聖旨に對へ奉らむことを期する次第であります

黒田侍從玉女峰で 當時の慘状を偲ぶ
水害功勞者代表を接見して 「その功績を激賞」

【大田】儒城溫泉萬明館で旅塵を拂つた黒田侍從一行は十五日午前九時廿五分大田發列車で尹忠南內務部長の案内で十時五十分江景着直に自動車で玉女峰に至り、池田論山郡守から詳細水害狀況を聽取し渡邊論山警察署長、武井治水事務所長から論山川、錦江の治水關係の說明を聽取し治水防上の罹災者バラックを視察して當時の慘状を偲びついで商業學校で水害の功勞者消防組代表磯部組頭、南朝鮮電氣江景出張所代表太田宮次主任、工友會代表高木彌三郎會長の三氏を接見、激勵されたが光榮の功勞者の事蹟は次の通り

消防組 七月廿一日午前十一時半彩雲面中里排水門未完成のため彩雲平野の溜水排除中俄然論山川氾濫し堤防約四十米決潰し三百町歩泥海と化するや六十名の組員は時を移さず出動し途中約一米の水深と豪雨を冒し堤防に殺し上り對岸に活動中の論山消防組と協力して一千枚餘の叺で應急設備を完成し、被害を僅少に喰止め更に廿三日午前十一時江景北町排水門附近の堤防危險に瀕するや、治水工事人夫と協力し防備の遺憾なきを期し更に同四時西町閘門及黄金町堤防の危險をも防ぎ同五時から七時二十分まで各町の堤防決潰の溯流全市に氾濫するや豪雨の中に死を賭して活動した

南朝鮮電氣=二十三日午後七時二十分周圍防水堤二ヶ所決潰、遂に防水堤を越えて氾濫し同所變電所に浸水し同九時には停電して應急手段を講ずる能はず然るに同變電所特別高壓側油入開閉器は地上二尺五寸の低位置に取付てあり所内浸水する時は送電全く不可能に陷る虞れあり四面を密閉し全員排水警戒に徹宵活動を續け廿四日午前五時には水位三尺七寸に達し開閉器から一尺餘の高位にあり外部水勢高くして漏水甚だしく全員防禦に全く疲勞し所內增水の中にも必死の努力で消防なきを得て避難民の荷物運搬家具の片付は勿論商品の紛失と損害を僅少に喰ひ止めた

工友會=廿三日午前十一時卅分江景北町排水門附近堤防の危險迫るや會員卅名應援として警察署にかけつけ、消防組の應援に出動し北町排水門附近及扶餘街道、堤堰防の防水作業に最善を盡した

起債して應急施設
復舊は補助次第で決定 關水知事の折衝談

【釜山】水害復舊の實現を可及的速かにはかるため過般上城、總督府當局と折衝中であつた關水慶南知事は十六日歸任、災害の復舊及び應急救濟に就いて左の如く語る

災害見積りは少くとも一千三百萬圓を下らぬ、慶南の更生計畫は容易ならぬ重大問題である、本府でもこれが復舊事業の具體化に關し目下各局課をあげて先づ根本案の確立に努力中であつて、計畫の內容と復舊費支出は未だ決定せぬ、本道より提出した希望も果してどの點まで認められるかは救濟人員の實數によつて勞銀撒布も決定する不可分の關係にあるから簡單にゆかぬが、明年六月の窮乏時終了までには二百卅萬圓の勞銀撒布がなければ罹災民十八萬人の更生には苦痛があると思はれる、從つて應急復舊施設は本府の補助率如何が決定するのを俟つて取扱へず起債を行ひ道路、橋梁、水利組合その他の應急施設に充當する方針である、近々本府が確定させる復舊對策の根本方針に順應して施設を急がねばならないと思ふ

黒田侍從 きのふ馬山へ

【馬山特電】聖旨を奉じた黒田侍從には十七日午前八時順天發河東經由自動車にて宮內屬、川本拓務事務官、渡邊學務局長、關水慶南知事、白石慶南警察部長等を随へ午後六時二十五分官民の出迎へを受けて馬山着望月旅館に投じたが、十八日は午前八時旅館發釜山に向ふ途中、進永面事務所バルコニーより臨邑面洛東橋で各二十分間に亘り水害地を展望し、正午慶南道廳着關水知事に聖旨を傳達の筈である

延坪島遭難 御救恤傳達式

【馬山】去る六月二日黄海道延坪島附近出漁中暴風に遭遇難破した約六百の漁船の中昌原郡內熊川天加兩面からも全破六隻半破九隻死傷者二名の遭難者を出したが當時の慘狀上聞に達するや 天皇 皇后兩陛下から御救恤金の下賜を辱ふしたが昌原郡內の傳達式は十六日午前十一時昌原郡廳會議室で行はれた參列者谷垣道議、郡商議員(?)、熊川面長(代理)郡屬職員侍立、熊川、天加兩面長遭難者を代表して大村郡守から傳達した

大邱の水害義捐

【大邱】慶北道地方課に集まつた義捐金累計は十六日現在で三千四百圓に達したが府內篤志家の大口は大興電氣の一千圓、大邱穀物取引所の五百圓、大邱券番の四百二十七圓で內地人よりも朝鮮人側に應募者が多い

富川の巡回診療

【仁川】仁川衛生係では道立病院の協力を得て今回醫療機關皆無の僻地の巡回診療を左記の日程で行ふ事となつた

▲八月二十四、五日富川郡大阜面▲九月二日西串面▲九月三、四日富內面▲八、九日吾丁面

醸造業聯合會 大邱稅務署管內で結成

【大邱】府內の濁酒醸造業者對飲食店の紛爭は今なほ對立のまゝであるが醸造業者は今回鑑みる處あつて大邱稅務署管內を一丸とする醸造業者聯合會を組織することになり目下準備中であるが近く設立式を擧行すると同時に第一回總會を開催の筈である

レプラ行列
ルンペン移住隊に 大邱府民ビックリ

【大邱】十六日全鮮一齊に癩患の戸籍調査を行つたが大邱署でも同日午前八時から午後六時まで全管內に亘つて綿密な調査を行つた結果內塘洞の悪名高いレプラ部落四百名を筆頭に片端から調査を遂げ就中新川川邊には約百名のルンペンレプラが小屋掛して居つたが保安、衛生上に甚だ面白くないのでこれを狩立て內塘洞に移住せしめた、何しろ所持品がボロ、竹細、石油罐、瓢弧といつたやうなグロものばかりのため移住行列は奇觀天外、府民の眼を白黒させた

味覺の王座 成歡甜瓜
けふあす二日間 小學校で品評會

【大田】東洋甜瓜の王として鮮內は勿論內地に嘖々たる名聲を博してゐる忠南の成歡甜瓜は天安郡成歡面を中心として稷山面笠場面の一部を含む三ヶ面十一ヶ里に亘り七十萬個、九萬圓の産額を有し年と共に增産の傾向にあるが天安郡農會では既に出荷組合を組織し更に品質の改善向上を圖り併せて郡農會は栽培經營狀況を周知せしめるため成歡甜瓜品評會を十九、二十日の兩日成歡小學校で開催し道農事試驗場から技手出張審査を行ふと

大邱の朝紡 繰綿工場增設

【大邱】朝紡大邱繰綿工場では既報の如く今回設備を增設し工場の擴張工事中であるが、今年は出廻り八百萬斤を見越し內部の整備工作中で、九月中旬頃は諸工事の完成の筈で十月中旬には本格的操業を開始の豫定、女工二百五十名、男工五十余名を使役することになつてゐる、同工場における操業中の現金取扱は棉花買收、工場人件費等を合して百二、三十萬圓に達し、西北鮮一帶住民にとつては極めて重大なる金錢である

學校誘致で 甘汁を吸ふ
凄い腕の大詐欺漢 古い芝居遂に發覺

【馬山】昌原郡鎭北面仁谷里金英培(?)は昭和三年頃鎭北普通學校設置に當り仁谷里智山里方面の住民が猛烈な誘致運動を起したのを奇貨として自ら誘致運動員を買つて出て運動資金として貧困の部落民から二千餘圓を捲き上げた上、甘言を弄して各自の印鑑を集め惡用して契約書、借用證、委任狀等を作製し結局學校設置はお流れとなつたが僞造した文書を以つて部落民から頭數を取る手段を以つて金品を捲き上げ現在相當の資産をなしてゐるが金英培父子は又々最近にいたり僞造した證文によつて强制的に家財や立毛作の差押へさへ斷行し本年四月遂に流血の慘事さへ惹起したがその後馬山署で取調べ中であつたが去る十四日文書僞造行使詐欺横領の罪名の下に馬山署に檢束嚴重取調べ中

細君の生不動 隣の火事で飛んだ御難

【釜山】去る十三日午後四時半頃牧の島三三五鮮人金相道(?)妻(三七)が炊事の仕度中アルコール焜爐に引火したのを隣へ投げ棄てたところ火事と聞いて驅け込んで來た隣家の女宋姓連に當り同女は全身火に包まれて昏倒し府立病院へ收容したが十四日絶命した

レプラ狩り 馬山で五十名

【馬山】警察署では十五日午前三時を期し府內レプラ患者の一齊狩立てをなし五十餘名を集め何れも醜形な面貌で保留の斷呼をうけた

棉花の共販 舊盆を控へ一部店開き

【大邱】舊盆を控へて朝鮮人方面では現金の必要を感じ棉作家は棉花の共販開始を切望して居り道當局並に朝鮮大邱棉工場に希望を申入れて居るので農家の利便を圖り一部金融することとなり成興、高靈、星州地方の棉花作地方に限り第一回販賣をなすこととなり星州は九月十八日、役納は十月二日、其他四、五ヶ所の共販所で取扱ふが農家にとつては非常な喜びである、なほ朝紡大邱繰綿工場では自營的に三千六百圓を投じて星州郡南、高靈牛谷、清道勇村、安東一直の四ヶ所に共販所を新築工事中である

便法を講じ 組合員救濟
非組合員に及ぶ 慶北金組の具體案

【大邱】慶北道內に於ける金融組合職員及び組合員の水害狀況は道理財課で罹災金組の報告を取纏め中であつたがそれによると家屋の倒壞流失、耕地の埋沒流失等總額百五十萬圓に達するので、目下金融組合としての救濟につき對策考究中であるが道では既に相當の金融を受けた者で再起不可能程度の被害を蒙つた者もあるが充分調査の上この上更に貸出を行つて更生援助に努むる方針である、なほ組合員外の者をも組合に加入せしめ低資融通する計畫を立てゝゐるがこれは相當困難が伴ひ見込みないものはあるが個人的で見込みない者は五、六名を一團とし有力なる者の保證又は組合組織の如きもの、或は面、邑等に保證せしめて貸出を行ひ更生の光を與へんとするものである

起債で復舊を急ぐ
全南水害對策成る
本府の窮救費八十萬圓補助 近く臨時道會開く

【光州】全南水害罹災民の救恤ならびに災害地復舊對策の用務を帶び本府當局と折衝を重ね十五日歸廳した兒島全南內務部長は矢島知事に報告の後左の如く語る

先日池田警務局長に親しく水害地を視察してもらつてゐるので本府當局でも災害狀況については非常に理解と同情とをもつて居り萬事好都合に取運び緊急を要する施設は近で見當を附け直ちに取りかゝることにしてゐる、本道も昨年來の水害で一般財源は窮迫してをり起債による外ないが起債に對しては臨時道會を開いて決定したい今回本府で補助を認められた榮山江下流堀鑿工事費六十萬圓及び從來既定方針の砂防工事以外に新たに九年度水害地光州郡河南面、靈岩郡不民、金川面、潭陽郡大田面、谷城郡立面の五ヶ所に着手する砂防工事費十五萬圓はいづれも窮民救濟の目的が多分に盛られ道で直營工事を行ふことになつてゐる、これは水害窮民一萬五千八百二戸を一日十五錢の食費と見て來年六月まで救濟するとすれば六十三萬圓を要し代作、副業の收入を引いてもなほかつ四十萬圓を不足しこれは勞銀撒布により補ふ譯である、この外土地の災害復舊費として差しあたり十萬圓の本府支出が認められた

高靈の罹災者 北鮮勞働へ 五十名斡旋

【大邱】水害のため慶北道ではこれが對策に全力をあげ罹災民中には一物もなく水魔に洗ひ去られ困窮してゐる折柄過般咸鏡北道工事行人夫の募集斡旋方を依頼して來たので道當局で豫ねて高靈郡內から詮衡の五十名を十七日午後一時十八分大邱驛發の列車で出發せしめた、一行中の班長はその家族全部を取纏め先着の上、一行の飯場を一切世話することになつてゐる

鳥山の圖書大會

【新山】本社鳥山支局主催圖書俱[illegible]

大邱の肥料講習

【大邱】慶北道農會では先に肥料講習會を開催する豫定であつたが水害などにこれが對策のため一時延期中のところいよ〳〵二十一日から二十六日まで五日間道農會講習室で開くことに決定した、日程、科目、講師は次の通り

日程	科目	講師
廿二日	金肥に就て	三須 技師
廿三日	同	同
廿四日	同	同
廿五日	肥料問題	尾崎 技師
同	科外講話	高橋 利雄
廿六日	綠肥栽培	國見 技師

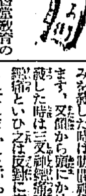

◇【松禾】松禾郡では農村教育の完璧を期すべく十五日から十八日まで四日間書堂教師講習會を開く

◇【開城】開城府總督府後援の水害罹災者救濟妓生演藝會の純益金は五百十一圓に達し十五日開城警察署に寄託

◇【清州】煙草小賣人組合では十六日公會堂で總會を開催、引き續き優良小賣人表彰

◇【大田】警察部及大田署合同の武道土用稽古納會は十七日午後一時から武德殿で擧行

◇【釜山】朝鮮製網會社臨時株主總會は二十九日午後三時若松町水産會社樓上で開催

◇【新山】鐵原分館では十五日鐵原警察武道場で役員會を開き選擧問題關係各員の推薦、附議事項の改築を協議十時半散會

◇【蔚山】十七日盜兵隊から上海に出動名譽の戰死を遂げた李珍龍憲兵補の追悼會執行

◇【鎭海】鎭子製造組合は吉野町の工場を道泉里に移轉近く改築起工

密輸男送局

【大邱】大邱署司法係から衛生係主任に轉じた龜井衛生主任第三回目のモヒ密輸撲滅の大手柄……慶山郡東萊町二四五金永(?)大邱府横町吳福洙(?)內地人一名は去る十日檢擧され雨來高木司法主任の手で取調べ中であつたが內地人は本件には何等關係なく釋放され前記金、吳の兩名は罪狀明白となつたので身柄は一件書類と共に十五日大邱地方法院檢事局に送局された、同事件は大阪方面と連絡をとり三千五百瓦のモヒを密輸密賣してゐたものである

横領書記 長い罪名で 檢事局送り

【大邱】元大邱商業學校庶務書記格と共に慶北道敎育界に醜名を謳はれた元大邱商業學校書記(?)は去る六日首以來大邱署司法係千葉警部補の手で取調中であつたが一段落を告げたので公文書僞造行使詐欺業務横領の長い罪名のもとに十六日一件書類と共に大邱地方法院檢事局に送致された

ラヂオ體操 馬山も好成績

【馬山】ラヂオ體操は水害の關係上七月二十四日から府內四ヶ所で實施中であるが十五日までの參加延人員一萬一千九百五十九名人口に比較し頗る好成績とされてゐる

モヒ治療所 工事入札不調

【大邱】大邱慈惠醫院構內のモヒ治療所は大邱道立病院構內の醫院の隣接地に移轉しそのあとに新築することに決定したので十五日道當局で入札に附したところ尾代組が九千餘圓に入れ再入札の結果も豫算超過したので追つて隨意契約に附すことなつた、次に十六日慶北郡廳の新築入札を行つたが之亦豫算超過で不調に終つた、原因は何れも材料高により見積と道豫算に大きな開きがあるためである

小娘の家出

【大田】釜山府大新町上田德太郎三女敷子(一七)=何れも假名=は釜山府内某藥種商に勤めてゐたが十三日無斷家出し、各方面捜査中十六日朝春日町支那料理屋共和樓から五圓送金方の電報に接したので早速大田署に投詰で保護を願出たので同署では敷子を呼出して說諭を加へ實父に引渡した

全州の盆踊

【全州】西工商主催の盆踊り大會は十六日から三日間、毎夜八時から全州元守備隊跡で華やかな舞臺を中心に郷土色豐かな舞踊に老若男女多數踊り出して踊り拔き散會の大盛會を呈した

帆影に秋たそど戀ふ海は夏

眞夏に最も多い リウマチス 神經痛 毒素が心臟に侵入……せぬ中に手當せよ

リ ウマチスで生命を取られるといふことはウソの樣な事實ですから油斷してはゐけません、リウマチスといふは一種の毒素を含んでゐることは明かとなりました此毒素が血液と共に心臟に集まる結果心臟內膜炎又は心臟を包む心囊炎などを起し急に生命を奪はれることもあります、又心臟辨膜に故障を起した結果、急に心臟マヒを起して急死することもあります

殊 にかやうな惡性は夏季が最も多いのですから治療を怠つては危險であります、又リウマチスのために腎臟を侵されて腎臟炎となり顔や手足がむくんだり、小便に蛋白が現はれたりすることもあります、一々數へ來れば限りはありませんが要は油斷のできぬ病氣といはねばなりません、關節が侵されてふしぶしが痛みはれを感ずる時分に直ちになるべく安靜にしてゐればリウマチスの恐るべき毒素は尿や汗大便と共に漸次體外に排泄され健康が回復されます。

又 筋肉がリウマチス性に侵された時はせんき腰足の痛みや腰の筋肉が硬く縮つて痛み引つりを起し起居にさへ不自由を感じますが、內用安樂散を持藥としてみますと筋肉の硬ばり、痛みはれも除かれて健康が恢復されるのであります、いかに安樂散の効果が優れてみましても安靜を守らずに無理して動かしたり又冷やしたりしては治らないのみか心臟まで侵されることになります。

神 經痛は色々な病氣の假症として起る場合が多いのです。肋間神經痛、坐骨神經痛など最も多い原因症となつてゐます、肋間神經に痛みを發した時は肋間神經痛といひます、又顏から頭にかけて激痛を發した時は三叉神經痛或は顏面神經痛といひ之は反對に痛まずにマヒとしてしまふことがあります、顏面マヒといひ顏が曲つてしまひます、極めて慢性の經過ですからマヒとせぬ中に安樂散を持藥として治してしまはねばいけません。

座 骨神經痛は腰から大腿下部にかけて激痛を發するもので夜間痛みを發すので重症は起居が叶ひません、座骨神經痛と相似た腰の神經痛といふのがあります、これは昔から俗にせんき寸白といひ腰の邊から下腹部に及んで痛むものです、安樂散を服用して安靜にしてみれば病も起さずに快方になります、其他大抵のリウマチス性疾患並に各部の神經痛ならば內用鎭痛の安樂散が有效であります。

安樂散藥價は六日分一圓十錢、十三日分二圓二十錢、廿六日分四圓、五十二日分七圓、送料不要代金引換は別に手數料、必ず前納の事

東京本郷區湯坂町五十二番地 安樂散本舖 河合洋行 振替東京四六一八二

▼新刊『健康への道』御入用の方御申込次第進呈。

獨逸バイエル製 アダリン錠

理想的催眠鎭靜劑

無味無臭、服用容易。持長連用するも副作用、習慣性を來すことなし。加之その催眠作用は極めて自然的にして、覺醒後は爽快なり。

神經衰弱、不眠症 心悸亢進症、ヒステリー

10錠(0.1) 60錢 30〃(〃) 1圓40錢

»Bayer-Meister Lucius« バイエル・マイステルルチウス 藥品合名會社 神戸局郵便私書函一〇七番

AD. 215

BAYER

主として咸鏡南北道・江原道及京元線に沿ふ京畿道の一部

歸らぬ夫を離婚
二十餘年待ち呆けの細君二人 諦らめて訴訟提起

【平壤】廿四年かへらぬ夫を待つた女性の哀話……大同郡大同江面猿岩里徐氏は夫車鎭筒を相手取つて離婚訴訟を平壤地方法院へ提起した。原被告達は明治四十一年に結婚し圓滿な新生活を續けてゐたが、同四十四年に夫は地方へ行商に出たまゝ行方不明となり八方搜査したが行方判らず廿四年後の今日になつても歸宅せずその生死さへ判らないので遂に離婚を求めたものである、又大同郡斧山面中二里李元姫は夫金元鳳を相手どり平壤地方法院へ離婚訴訟を提起したが兩人は大正二年に結婚し平壤郡順安面梧山里に家庭をもつたが二年後夫は無斷家を飛び出し……ましたので八方手を盡したが行方知れず、女手一つで苦しい生活を續け操りを守つてゐたが廿年餘過ぎた今日になつても歸らないので自分の身の振り方をつけるといふのである

元山の油庫火事

【元山】既報＝十六日午前…元山海岸通り一ノ五の油庫から出火し一棟を燒失した（寫眞は黑煙濛々たる猛火の光景）

吳鎭長官 鑛業部檢閱 鎭南浦視察

【平壤】吳鎭守府長官藤田中將、向山少將、片山機關大佐、箱村、岡田兩參謀は海軍燃料廠寺洞鑛業部を檢閲のため十六日午前六時廿分着列車で來壤ホテルに投じ知事府尹の歡迎を受け八時半から寺洞鑛業部を檢閲、午後は道廳、府廳に挨拶、牡丹臺、博物館を視察し午後七時から府內官民有志をホテルに招宴し十七日は午前九時十五分發で鎭南浦へ向ひ同地の……し六時三十二分發ヒカリで退壤……知事から表彰された

救命四勇士
知事さん感心して 金一封贈つて表彰

【咸興】過般來の水災に三水郡江鎭面堡田里金青龍及び長白縣十四道溝……の兩名は去る七月十八日同面川邊里鴨綠江で平北厚昌郡厚昌里の込枝京外二名の乘用船が激流に流され岩石に衝突破船將に溺死せんとする危急を▲端川郡水下面古境里金承戰、明止順、楓基寬の三名は七月二十日同面李金女（二こ）及び同面龍湖里金桂宗（二こ）が南大川渡船から墜落押流されつゝあるを認めて着衣の儘飛び込み▲三水郡好仁面龍田里李鍾近は八月三日同里趙元玉の孫正男（九こ）が鴨綠江で水遊び中深淵に陷り激流に攫はれんとする現場を▲元山府新興里趙元殷は七月三十日元山府海岸通り太田省三の長女俊子（　）及び三男雄三（　）が海岸棧橋で遊戲中足を踏みすべらし浮きつ沈みつしてゐる現場を何れも己の危險を省みず救助し此の程咸南……

國境一線の奉公は光榮
平壤の印象は深い 鷲津新旅團長着任

【平壤】新任第三十九旅團長鷲津少將は十六日午後零時廿五分着列車で着任藤原知事、柿原師團長以下軍部官民多數の出迎へをうけ旅團司令部に入つたが、以下旅團長の第一聲「平壤は未知の土地ではあるが私にとつて感慨深いものがある、昨年十月第六師團の滿洲出動の際平壤驛頭で熱誠な府民の歡迎送をうけたことは深く印象してゐる、國境第一線に働くことを無上の光榮と存んでゐる、酒は熊本で仕込んだが趣味といつては……」なほ少將は準備中アメリカ大使館附武官から第十三聯隊長に轉じた人で愛知縣出身である。（寫眞は鷲津旅團長）

藤井七七聯隊長着任

【平壤】步兵七十七聯隊長藤井三大佐は十五日午後一時五十二分着列車で軍部官民有志の出迎へをうけて着任した以下その着任感想「東京を八日に出發したが途中寄り道して十四日京城に下車し軍司令部師團司令部に挨拶して來た。また感想の持ち合せなどない全くの白紙だが平壤は朝鮮の古都だときいてゐる。趣味だなんて僕位無趣味な者はないだらう、酒も駄目だ

若人の熱意燃えて 郷土農村の更生
ただし共通的悩みはあり 傾聽もの、指摘點

【咸興】農村青年は窮迫せる現狀打開のために地方振興、經濟更生の力强い步みを進めつゝ當路に何を望めるか……甲山、惠山の兩地で開かれた中堅青年講習の閉會に際し九十六名は懇談會において郷土更生の惱みの種を披瀝し當局の善處を要望する懇切なるものがあつた。無論平地帶在住青年とは着眼に相違あるは已むを得ぬが惱みの主流は共通とみられやう

冗費節約は官公吏夫人、都市の婦人から率先實行せよ▲各部落に模範作圃を設定し郡及び農會技術員において遺憾なき指導を加へよ▲農村文盲退治のために農閑期に簡便な夜學を開け▲農村中心人物をして先進地方を視察せしめよ▲色服着用獎勵については先づ白色織物の移輸入を制止せよ▲山農に對し冬季間に適切な副業を獎勵せよ▲現行出作農事講習講師を縮小して試作田に改めよ▲農閑期における農事講習講話會を催し農事改良に資せよ▲惠山邑に中等教育機關を設けよ▲貧農子女就學の途を開け▲夫役は色面戸別税等級によつて課せ▲同片耕作は可成貧農に許可せよ▲消費節約の爲に朝鮮在來婚姻を短縮せよ▲山地帶に適する果樹を獎勵せよ▲農村婦人部を施設せよ▲僻地の醫療機關充實を圖れ▲火田地帶に有蓄農家を創定せよ▲病氣治療の徹底を期し各面に技術員を置け 等々、農村青年が經濟力の乏しい教養の低い背景を如何に苦痛としてゐるかを知るに足る

平壤栗の運賃特定
責任屯數は八百屯見當

【平壤】平壤栗の運賃特定に對する責任噸數についてはかねて出荷組合と鐵道局朝鮮側が再三商合協議を遂げたが最初のことゝて容易に肚が定まらず遲延してゐたものであるが十五日再び組合側から大塚氏鐵道局からは立石、平井の兩氏が鐵道において交渉を遂げた結果組合側は七百噸を主張し鐵道側は一千噸を要求してゐるが結局八百噸位に落付くものと見られてゐる

匪賊一千
安圖縣城を襲撃準備中

【咸興】安圖縣內に潛伏する匪首姿文元は最近吉林省から移動し吳義成の一隊と合同し同勢一千を數ふるに至つたので勢ひに乘じ安圖縣城を襲撃すべく準備中なりとの情報に接した安圖縣長は在間島日本守備隊長に急援を申請すると共に奉天警備隊に武器彈薬の輸送方を依賴した（十五日……電）

鴨綠江航路戰
戰術を替へ鎬をけづる

【安東縣】大安汽船對怡隆洋行の鴨綠江航路戰は怡隆側の値上げによつて新生面を拓き怡隆は之により資金上の喘ぎをすて▲新造船を購入して大安に對抗する方針をとりその結果實的のハンデキャップが全然なく對等の條件で競爭線を展げることになつたが怡隆は新造船を二道溝航路に配し大孤山航路は目下天津で新造中

地下の奇勝—蝀龍窟降仙臺

嬉しの行賞を前に 大激戰の追憶
上海事變殊勳の鬼聯隊長 德野旅團長の快辯

【咸興】我が國軍戰史上稀に見る激戰であつた上海戰において終始最前線にあつて强敵十九路軍を悩まし全軍に冠絕する赫々たる武勳を樹てた當時の第三五聯隊長で現咸興三七旅團長德野外次郎少將は十六日上海戰の論功行賞を目前に控へて壯絕なり陣中記憶を辿る……

（前略）わが聯隊が如何に苦戰したかは死傷者四百八十名、內戰死者百三十三名の多きを出だし上海戰を通じて一番死傷者の多かつた事實や第一大隊の如く全軍の模範として光輝ある感狀を戴いた事實等によつても想像されやう、今回の行賞にもその間の消息は多分に織込まれて居ることと信ずるが、私は凱旋の當り部下一同において訓話を與へて『吾人が戰場において自己の功名武勳を誇るが如きは武人として恥に思はねばならぬ。況んや名譽の凱旋をした生存者は進んでその功を戰場の犠牲者に譲るべきであり然る尊い犠牲者に對して生存者は常に同情の念を持し益々君國に奉公の念を强くすると共に陛下の御信任なる行賞に對しては斷じて不平は許されない』と訓示した

戰死した百三十三名は全部金鵄勳章を戴きその內殊勳甲に屬する者も十餘名ある。唯自分は常に軍務を受けて不具廢疾になつた氣の毒な者には特に行賞の恩典が大であれかしと只管念願してゐる（後略）

德野聯隊は當時現役將校の殆んど全滅した位で『父に逢ひたくば靖國神社に來たれ…』と壯絕悲壯極まる裸つた酒井大尉もその部下であつた

幾夜かんなん お蠶さまよ
自慢散々列べたつ 咸南の蠶業歌發表

【咸興】朝鮮蠶糸會咸南支部で懸賞募集した咸南蠶糸業歌の入選作は左の如く決定した

二等二十圓一篇（長崎）田島比路樹▲三等十圓一篇（新興）李長燕▲選外佳作五圓宛十篇（全北）黒島敬太郎（咸北）中村久耶（京城）田山千代次（咸興）八谷賢次（秋田）府金道三（基隆）黄有泉（京城）福田三十四（鹿兒島）木下直吉（石川）棚部一雄（東京）中井京步

なほ同會では別途に常用音頭を選定した。その歌詞は

わしがお里は蠶の本場 ここしやとれたよ五萬石 みんな揃つて笑顔で仰ぐ 蠶のお山にさす光り 幾夜かんなんお蠶さまよ 帶も解かずに明けたやら 可愛がりやこそ我々殖える 育つ生糸も日本一 心一筋つきせぬ絹は おらが郷土の心意氣

圖們軟式野球大會
本社主催で開催に決定

【圖們】本社及び每日新聞圖們支局主催馬場商店村信商會兩運動具店後援第一回圖們軟式野球大會は來る九月一日午後一時から圖們球場で開催參加希望チームは左記規定により二十九日まで本社支局に申込まれたい

出場者數＝監督以下十五名以內、ルール＝大阪朝日新聞選定昭和九年度分 使用球＝丸善ボール、參加金＝一チーム五圓也 賞品＝優勝旗及カップ本社メダル副賞

金塊密輸 京城の役者
平北へ護送

【新義州】平北警察部で手配中の金塊密輸の立役者京城の富豪金地金商金鋼澤は十六日平北警察部へ護送されて來た、警察部では保安課上平警部長の手で一應取調べた上留置、同人の自白は國境金塊密輸事件の全貌を暴露するものとして頗る重視されてゐる

開城商議の勤續表彰

【開城】商工會議所では商工從業員表彰規定を設け滿十五年以上同一商店又は工場に勤續し現に就業中にして忠實勤勉品行方正な模範店員並に業務上拔群の智能又は功勞ある者有益な發明若くは考案した者等を審査の上表彰することになり九月末日までに申告するやう全會員に通告した

明朗未練の斷髮
捨つるに忍びず練り合せ 國旗掲揚紐を編む

【咸興】永興郡宣興面平川里上洞國旗掲揚台の掲揚紐は頭髮をもつて作製した頗る風變りなものであるが、右は同地方が田舍のことゝて成年の大部は結髮してゐるので常に斷髮奬勵中のところ去る三月十四日結髮者の內十三名が取然斷髮するに至つたが流石に父母の生前は絕對斷髮せざるを孝子の道と心得てゐたことゝて斷髮した髮毛を捨つるに忍びず之を撚り合せて國旗掲揚紐を練り上げ永久に記念することになつたものである

夫妻を荒繩で縛り ナイフで脅迫
細君に暴行して現金を奪ひ 醉つ拂つて就縛

【平壤】十六日午前零時半頃大同郡龍山面……農業申金奭（四〇）方に賊侵入しナイフで就寢中の家人を脅迫し主人を荒繩で縛りあげた上妻女の崔氏（二〇）の兩手を縛つて暴行を加へた後現金六十錢と銀製粧刀（時價四圓）燒酎四合一本を强奪逃走した、被害者は附近のものに手配して犯人搜査中のところ同五時頃燒酎に醉つ拂つて同里をうろついてゐるところを被害者達の手で取押られ岩町派出所に突き出した、犯人は沙里院邑內金龍岩（二〇）で老人ながら强力である目下取調べ中

船橋里に府營住宅
中流向きを建設の計畫

【平壤】府では來年度船橋里方面に適當な土地を選び住宅難にある中流サラリーマンのために家賃十五圓程度の賃貸住宅（スチーム）市營、……等を完備した模範的文化住宅を建設すべく目下腹案を練つてゐる、なほ九月から實施することになつてゐる市街地計畫令に基き府案の大平壤に備ふる市街地を船橋里、或は普通江兩側方面に建設すべく計畫を進めてゐる

內金剛簡易校開設

【內金剛】內金剛唯一の教育機關改良書堂、金剛學院は長安寺部落の林間に設置され八十名の兒童を收容してゐたが地元有志の運動が效を奏しこの程簡易學校に昇格し教員は鐵原から桑畑氏が赴任したので十四日同校庭で官民百餘名出席盛大な開校式を擧行

中堅青年講習會

【咸興】洪原郡泉公立普通學校では去る十一日から五日間所在地山陽里の中堅青年三十九名に對し共同生活による講習會を開催したが一學校としては咸南最初の試みであつたが會員頗る緊張し效果顯著たるものがあつた

羊可愛いや 娘も巢立つ
加工の一線に立つ 指導婦のお目見得

【咸興】羊毛加工陣の第一線に活躍すべき優秀指導婦が巢立つた。咸州、豐山各二名、甲山、三水各三名の羊毛加工指導婦は來るべき羊毛加工時代に魁けて一ヶ月の間、咸州郡廳會の羊毛加工場に講師衛藤ナミオ、村田きくえの兩講師から洗毛、紡毛、染毛、機織、編物の徹底的教養を加へられ十五日修了、直ちに選出郡に歸郷したが、今後はその郡における羊毛加工指導婦として咸南の羊毛加工界に喝鐘を鳴らし續けるであらう（寫眞は講習中の紡毛作業）

無情な地主

【平壤】陽德郡化村面双岬里生れ當時平壤府新林里申衡俊方申龍淳は陽德郡吳江面月明里地主田光斗外四名を相手どつて小作調停を平壤地方法院陽德出張所に申請した 小作人申は地主田外四名共有の陽德郡化村面双岬里の田三千六百坪、林野二町八反八畝步を明治四十四年から小作人申が死亡するまで小作せしめると契約してゐたが去る三月突如地主は他に小作を探せと要求したので申はこれを拒絕したところ小作權を他に移動してしまつたので申一家は生活に窮し小作權復活の調停を求めたものである

開城の體操講習

【開城】高麗青年會では二十日から二週間每朝六時から七時まで府內觀德亭廣場で第五回丁抹式保健體操講習會を開催會員募集中

振興會道路改修

【咸興】北青郡下車湖面下新里部落振興會青年部員五十三名は同部落外道路約五百間が荒廢し交通杜絕の狀態にあるを復舊すべく全員出動、同地駐在所平野首席の指揮により五日午後四時から午後八時までの僅か四時間で見事に改修した

水產標語締切

【咸興】かねて咸南水產會で募集中の「咸南水產の理想『稚魚愛護』」の標語は十五日締切つたが應募作數五百餘通、一千五百句近く盛況で二十日頃審査の上發表の筈

人の動き

▲前田憲兵中佐（平壤憲兵隊長）十五日新任挨拶のため本社支局來訪
▲鷲津鋼平少將（第卅九旅團長）十五日着任
▲藤田海軍中將（吳鎭守府長官）十六日來壤十七日退壤
▲櫻井大佐（步兵七七聯隊長）十五日着任
▲好見清一氏（朝鮮殖銀支店長）今回海州支店長に榮轉近く赴任
▲安東縣氏（坡州郡守）十六日開城へ
▲西澤忠三郎氏（坡州署長）十六日各面出張から歸任
▲大森悅二氏（朝鮮醫會技手）十七日咸興發赴任
▲松澤正雄氏（新任茂山……隊長）十五日着任、十六日挨拶に支局來訪
▲野村孫治氏（滿洲國專賣公署間島地方收納班長）十六日茂山から南坪へ
▲張憲根氏（原州郡守）十二日管內巡閱のため神林面へ出張中の處同日歸原
▲鈴木谷三氏（咸鏡金融組合理事）十六日腦溢血で逝去十八日午後四時大興寺で葬儀執行享年六十

多角的治療
榮養補給劑

サロミン

西崎藥學博士
指導創製

胃腸・脚氣・療病メモ

病名

症狀

療法

胃腸カタル

鳩尾の下が重くるしく、咽喉が渇き、吐氣を催し、食慾なく、舌に白い苔が着きます。腹がゴロゴロ鳴つて痛み、便は下痢、時に秘結する事もあります。慢性となると榮養が衰へ、睡眠が不安となり記憶力が減じます

治療法は三段に分れます。
一、**腹の掃除** 吐き氣あれば充分に吐かせ、ヒマシ油の様な下劑をかけて掃除します。吐き氣で下劑の用ひられぬ時は浣腸。
二、**胃腸の休養** 腹部を懐爐等で溫め、最初の一日位は絶食がよろしい。次に流動食から消化のよい固形食に移ります。
三、**藥劑は** 胃壁の分泌を調節し、消化を扶け、胃腸の働きを正常に戻すと同時に、榮養を補給する**サロミン**が適切。用量は食後に五乃至八錠一日三回。

消化不良

食物が胃にもたれ、食慾が減じ、時に胃部が痛み、おくびが出易く、下痢や便秘を伴ひます。また氣分が勝れず、頭痛や耳鳴がしたり、不眠に苦しめられたりします。興奮したり憂鬱になると病勢が進みます。

第一に心掛くべきことは身體を一般に强壯にすることで、適當に運動をなし、腹八分目に食ふといふ簡單な養生法が何よりで、その上に**胃腸を組織する細胞を强め、消化を促すビタミンやエンチームを多量に含有するサロミン**の服用が推奬されます。食慾不振には之を食前に用ひるのがよろしい。身心の過勞を避け、食物は嗜好に從ひ、消化の良いものを選ぶことが必要で、少量の酒やコーヒ等を食後に與へてよいことがあります。

各型脚氣

手足だるく、腫れ痺れが現れ、動悸亢ぶり少し動いても胸がドキドキし、重くなると脚氣衝心で死ぬ。乳兒脚氣は特に危險で、母子共に手當が肝要。また消化不良や食慾不振が伴つて病狀を惡化することが多い。

一、**唯一の原因療法**はビタミンBの補給で、之を多量に含有し、而も食慾不振時にも服用容易な**サロミン**が賞用されます。
二、**胃腸の强整** 脚氣には胃腸障碍の伴ふのが常ですから、これも同時に治さねばなりません。前記**サロミン**を用ふれば一劑を以てこの目的をも達することが出來ます。
三、**サロミンの用量** 重症脚氣には一回十錠、一日三回、毎食後に服用せしめ、漸次減量して一日八乃至四錠に至る。

結核衰弱

身体が痩せて滋養物を食べても肥らず、顏色が蒼白で無氣力、些細なことにも疲れ、發熱し易く、微熱が續き、盗汗と不眠に惱まされる。腸の働きも弱つて、食慾なく体重が次第に減少する。

結核の治療には**身體内の抵抗力を高めることが第一**で、自然療法、榮養療法、皆これを目的としてゐます。この場合にも**サロミン**は力强い味方であつて、**藥そのものが榮養であり**、食慾を進め榮養を充し、身體の抵抗力を高め、治病に拍車をかけて病勢を頓座せしめ、進んで健康の道へ轉向させる事が出來るのであります。その上、**サロミン**は**緩味佳香**で食慾のない場合でも好んで服用する事が出來ます。

榮養障碍

榮養障碍を起した兒は、体重が增加せず、不機嫌で、睡眠は不安となり、嘔吐や下痢便秘がつゞき、皮膚が蒼白く乾燥し、顏の表情がなくなります。一般に胃腸の弱い兒として取扱はれ勝ですが、注意を要します

母乳榮養の兒には割合に少いのですから、一番安全なのは母乳で育てることです。母乳の得られない場合はやむを得ず人工榮養によらねばなりませんが、この場合**サロミン**を**適當に混和して用ひると、榮養障碍に陷る心配はありません**。一般小兒の**榮養補給の意味にも賞用されます**。何故なら、**サロミンは美味で子供に好かれる**上に胃腸を强くし消化を促す種々の成分、小兒の發育になくてならぬトリプトファン等のアミノ酸、カルシウム其他の無機物、グリコーゲン、レチチン等を豐富に含有するからです。

藥價廉
錠劑三百錠 約一ケ月量 一圓五十錢
試用藥及詳細說明書進呈す本紙名記入ハガキで申込あれ

發賣元 嘉賓商事株式會社藥品部

代理店 小林大藥房新藥部 大阪・名古屋

子供プール大繁昌
可愛い河童連で賑ふ

◇……十萬圓の資本を投じながら書入れ時の長雨で、一向に繁昌しなかつた京城運動場プールはこゝ二、三日來の好天候に惠まれて急に賑ひ出し、十六日は千六百人、十七日は午後三時までに千七百人の浴水者があり、プールは芋の子を洗ふやう、脫衣場は風呂屋の火事そのまゝのスゲエ光景を呈してゐる

◇……子供プールは三人の看守人に見護られて絕對安全の保險付きなので蒸し暑い眞夏の遊は水の放し飼ひが第一健康によからうとのパパ、ママの戰略もあつてか、朝の蓋開け時から子供たちがゾロ／＼押し寄せて一日の入場者の三分の二は子供で占領してゐる

◇……千人もの體を洗へば從つてプールの水も濁るが、グラウンドでは子供プールは毎日、五十米プールは殆んど隔日に水替を行ひ、その上府の試驗室から毎日檢査員が來て消毒藥を撒いてゐるから病菌の方もまづ心配なし、只毎日水を替へてはいくら府のものとはいへ水道代だけでも相當額に上るので、近く萬圓の金を投じて大濾過裝置を施し五十米プールの水を濾過して子供プールに注ぎ込む計畫である（寫眞は大繁昌の子供プール）

雷が落ちて 子供は即死

【平壤電話】十六日夜の豪雨は物凄い雷鳴と化し郡部各所に落雷したが、この內大同江面花岩里三六八李眞原方に午後六時落雷し、オンドルにゐた孫貞賢（七）は感電即死、家族三名は人事不省に陷つたが生命に別條ない

匪賊の一團！
また列車襲擊
北鐵東部線貨車顚覆

【ハルビン十六日發聯合】十四日午後十一時頃北鐵東部線横道河子、高嶺子間でポクラ發第九貨物列車は匪賊のため脫線顚覆せしめられ一齊射擊を受け滿人乘務員四名ロシア人三名行方不明となつた

金鑛調查中 匪賊團に襲はる
大谷家の產業視察團

【奉天十七日發聯合】大谷家產業視察團勝又文治氏外二名は、邦人警備員および滿洲國警察隊護衛の下に興京縣下の金鑛調查中、十六日午前九時頃東南五田の地點で二百名の匪賊團に襲はれ、交戰したが邦人警備員牛澤明治氏ほか二名戰死、滿人側にも戰死二名、不詳十二、行方不明十數名を出した

社會事業團體へ 六百萬圓を投出す
三菱合資會社の英斷

【東京電話】三菱合資會社が過般の重工業株式四十萬株放出によつて取得したプレミアム總額は六百萬圓に達したが、三菱では現下時局に鑑み左の通り全額を社會事業團體に寄附することに決定した

一、百萬圓 航空研究所へ
一、三百萬圓 農村更生資金 社會事業團體、重に農村更生協會補助及び農林青年獎勵資金など主として農村救護に關する事業へ
一、二百萬圓 財團法人成醫會醫院資金

必死の搜查 まだ犯人は擧らず
釜山の千惠野殺し

【釜山電話】慘殺しの犯人搜查に血眼となつてゐる釜山署では、既報の如く十五日午後より物取り殺しに搜査の主力を注ぎ百八十名の私服警官が總出動のもとに浮浪者狩りを行ひ、擧動不審の男は片端しより引致し、十六日朝までに十餘名に達し目下取調べを進めてゐる、其の節に於いては犯人は兇行後も依然府內に潛伏してゐるものと見み

搜查範圍が 著しく縮小されたと稱してゐるが、府間方面の搜查も其の後益々深刻化し、十五日夜叭の島に於いて出帆間際の某機帆船より曾て被害者千惠野さんの養父森本梅太郞氏が使つた職工にて被害者に言寄つて拒絕された守田某次（三）を引致し取調中である、また簡易にも金線眼鏡の行方については昨報の如く十五日午後六時過ぎに至り府內寶平町三丁目樺日東質店へ、前日夕方廿七、八歲のナッパ服メリヤスの襄シャツを着た內地人青年が金線眼鏡を質入に來たのを聞込み、十五日夜以來警官は非常な緊張振をもつて府內一圓にわたり張込みと通動の搜査網を張つてゐるが、まだ容疑者は出ない、なほ大新町一帶は不良青年横行、押賣り脅迫の

被害が多い 住宅地帶として知られ大新町の盜難事故は每月の如く二十數件に達する狀態であるに拘らずこれが警戒は極めて手薄である動機があり犯行の狀況よりして物盜り說が多く別なる偶發的犯罪でないかとの說も擡頭してゐる

折笠大尉の遺骸判らぬ

【各務ケ原電話】各務ケ原飛行第一聯隊出身で、去る七月上旬松花江上空に於て空中戰鬪訓練中衝突の災禍に遭ひ、不幸河中に墜落して殉職せる折笠航空中尉に、七月廿四日附航空兵大尉に進級し、その後遺骸を搜査中であつたが、遂に發見されず、よつて同大尉の遺品を遺骨と見做しこれを家族に引渡すことになつたので、十七日正午飛行第一聯隊の櫻井中尉が神戶に出張し同遺品を受取り十八日午後七時二十五分京城驛通過釜山に居住の家族に之れを引渡すことゝなつた

偽放送局員

十六日前山署白石、若宮巡查が管內巡邏中漢江岸を徘徊する擧動不審の男を本署へ連行取調べたところ、慶北森谷生れ仁川宮町一八無職演鄭（三五）で去る六月京城彌生町九の十六號鄭福興宅で四球式ラヂオ機械一臺時價三十五圓、白セルズボン一枚を詐取した外、京城放送局外務係金大得と詐稱して府內各所で詐僞を働いてゐた事判明し目下引續き取調中である

海水から石油がとれる
佛技師が發見
眞か疑か、興味ある研究

【パリ十七日發聯合】油田爭奪に全世界は血眼になつてゐる折柄、海水から石油を製造する方法を發見したと稱する一人の技師がフランスに現れた、發見者はルーアン自動車會社のサウールと呼ぶ技師であるが、海水から石油が出來るとなると無盡藏の海の水からそのまゝ貴重な燃料がとれる譯で、國防上に一大變革を齎すは勿論、商業取引その他一般人の日常生活の上に革命を齎すものとして非常な評判となつてゐる、但しかゝる

貴重な發見 だけにサウール技師は容易に石油製造の秘法を公開せず、秘法傳授の代價として大枚三億圓以上を要求してゐるだけに直に新發明が實用に供せられるかどうか疑問だが、フランス政府當局が大乘氣でサウール技師の新機械を檢討したといはれる、パリ有力新聞マタン紙は十七日の紙上においてサウール技師の新發見を重大視し左の如く述べてゐる ルーアン自動車會社のサウール技師は石油製造に關し多年研究を續けた結果、遂に海水から石油を摘出する方法によれば海水一クオートから平均一（二ー數分の一の石油が製造出來る、サウール技師の石油製造器を汽船に裝置すれば海洋旅行は海水から必要な

石油を採取 しつゝ航行出來る、海軍に對しても新紀元が劃されることとなら、工場にとりつけ自由に右機械の艤裝に供するがサウール技師は二千五百萬ポンド以下では石油の摘出の秘法を敎へる譯には行かぬと言つてゐる、但しフランス政府には優先權を與へ陸軍省、海軍省代表は同技師の仕事場を視察した

淨財の十餘萬圓
南鮮水害地へ送る
朝鮮社會事業協會から

朝鮮社會事業協會では旣報の如く京城府內各日刊新聞社および日赤社に愛婦の後援で南鮮大水害の罹災者救濟のため義捐金を募集中であるが、畏れ多くも畏き邊りから御下賜金を始め、官廳、民間の同情が翕然と集まり、醵集義捐金は早くも十餘萬圓に達したので、同協會では十七日取敢ず第一回救濟金としてそれを被害各道知事宛に送金した

那須御用邸へ 照宮さま御成り

【東京電話】葉山御用邸に御滯在中の照宮樣には、十六日午前七時三十五分同御用邸を御出門同七時四十九分逗子驛御發、同八時四十八分東京驛御着、更に同九時二十五分上野驛御發、午後零時三十九分黑磯驛御着、那須御用邸に入らせられ、御滯在中の 天皇、皇后 兩陛下並に皇太子殿下各內親王樣方と御對面遊ばされた

賀陽宮樣 華府に御到着

【ワシントン十六日發聯合】賀陽宮同妃兩殿下には十六日ウエストポイント陸軍士官學校御見學の後午後十時ワシントンに御到着、日本大使館に入らせられた十八日迄御滯在ホワイトハウスの御茶の會その他の歡迎を受けさせられる御豫定である

第8回 慶熙 龍中 定期野球戰
本社後援

八月十九日 午後四時
同 二十日 午後四時
於 京城グラウンド

料金 ネット裏 四十錢 外野券 二十錢 學生券 十錢

傳染病減る
昨年よりふえたのは ヂフテリヤと腦脊炎

半島の傳染病は警務局調查によれば、一月以降七月末日までに八千三百六十五人發生（死亡千四百四十人）であるから昨年同期の一萬四千五百七十四人に比すれば六千二百九人減じてゐる、しかしヂフテリヤは本年同期において八百十三名發生、昨年同期の百八十六名に比して實に五倍の發生であり、例の流行性腦脊炎は今なほ一週間に二、三名づゝ出てをり本年同期は四百十一名發生で昨年同期の百三名に比しこれは約四倍の增發である、なほ、昨年傳染病の多かつたのは腸チフスと、痘瘡の猖獗によるもので、本年は前期間において腸チフス千四百七名、痘瘡四千五百六十六名を減じてゐる

美術展の魁け
靑龍社と構造社

【東京電話】美術の秋に魁けて九月一日より上野府美術館に靑龍社展と共に構造社展の蓋が開けられることゝなつた、構造社は昨年日名子實三氏、淸水三重三氏等幹部會員の脫退で非常時に直面したが齋藤素巖氏以下が陣容の建直しに努力し、今度會の機構に大改革を加へて新會員彫刻部三十二名、繪畫部十九名を增員し、社會員を合せて六十九名が更生の第一步を踏み出すこととなつた、發表は八月二十七日であるが齋藤素巖氏以下十七人の幹部會員が故東鄉元帥の記念像を例年の綜合作の代りに製作出品することゝなつてゐる、展覽會終了後は之を海軍々令部又は海軍省に寄贈する豫定である

デッドボール死でも 過失致死となるか
大阪福島署で取調べ

【大阪電話】キャッチボールの球を受損じて死亡した場合にも過失致死罪が構成するかどうか、ボールの見逃し難い事件が大阪で惹起した─去る十二日正午頃大阪府東淀川區中津濱通り三丁目六土工藤敬藏（三）が大阪病院で原因不明の死亡を遂げたので、所轄福島署では殺人の疑ひから解剖すると腦溢血と判明、更に引續き原因を內査した結果その死の原因は去月中旬友人西淀川區海老江通り三ノ三某（二）とキャッチボール中誤つて球を頭部に受けた結果と判つたが、同所は步道上であり、この點警察で犯罪を過失致死罪に該當するとて十六日同人を引致、嚴重取調べを開始した

說敎强盜
今では模範囚
貯金で罪亡し夢見る

【東京電話】昭和二年から昭和四年にかけて帝都の到る所に神出鬼沒、兇暴を極め金品を奪つた上、「犬をお飼ひなさい」と說いてゐた處から說敎强盜の名を以て呼ばれ、全市の人心を恟々せしめた妻木松吉は、無期懲役の刑に處せられ小菅刑務所に收容られて早くも四年になるが、以來彼は珍しい程眞面目に服役し、獄內作業から得た勞銀で二十四圓からの貯金も持つてゐるといふ成績で立派な模範囚となつてゐる、最近訪れた太田教誨師に對し

浮世のことを一切忘れやうとしてゐるが次々と出所する仲間の後姿を見ると流石淋しくなつて來る、若し思ひがけない何かの恩典でもあつて十年か二十年かの後假出獄でも出來る樣になつたらその時は貯金も何千圓と貯つてゐるやうからその金で罪亡しをしようと思つてゐます

とざんげの心境を告白した

詰碁と詰將棋

難題七題と詰將棋本七題とが、期日までにスグ應用出來て誰でもメキメキ上達する秘法を富士九月號に公開、ぜひ御一讀下さい

北鮮廻り新京
結局互讓せん

北鮮鐵道と滿鐵との意見對立して難航中の「京城新京間直通列車案」は鐵道局側では北鮮管理局長は入城を機として私事的に圓滿協定が進められる模樣であるが、十七日吉田鐵道局長は記者に對し

本計畫は北鐵の立場のみを強調せず、大局的見地に基いて決定したい考へである、更に角田局長と相談決定したい

と語つてゐるので、互讓的解決に向つて踏み出すものと見られる

全國中等野球
17-7 秋田大捷
對敦商戰

全國中等野球第五日敦賀商業對秋田中學の試合は十七日午後二時半より甲子園で舉行、左のスコアで秋田大勝した

敦賀	202100002	7
秋田（先）	01164005×	17

準々決勝組合

十八日午前九時 吳港中學對海南中學
同正午 京城商業對市岡中學
同午後二時半 高松中學對熊本工業

迷子の電報
水害の騷ぎに
京城局新記錄

京城郵便局の七月中に於ける配達電報數は六萬八千八百八十通で昨年七月中の配達電報數五萬三千五百十六通に比較して一萬五千三百六十四通の激增振りで例年の夏枯れを吹飛ばし二十名の電信係員は六坪足らずの電信室で紅葉楓木に驚められつゝこれが受信に大多忙を極めてゐる、七月中旬からグッと增加した原因は未曾有南鮮水害が電信線にたたつたわけで水害非常電報と旅客の交通杜絕に關する電報大半を示してゐる、中にも水害非常時氣分を現してゐるのは迷子電報の多い事で、普通なら配達不能の電報は五、六通位のものが七月中には百五十八通と云ふ京城郵便局始めての數字を出してゐる その內住所の分らない事のが五十九、出發後行先不明四十五、局留で受取に來ないもの、他行中、轉送先から歸戾るものが卅九、路跡登記のないもの、同姓番地に宛名の誤謬、會社等のないものが十五通でこれ等は卅日を經過すれば棄却處分に附せられる、特に氣の毒なのは戶迷ひ電報爲替で水害のため旅費に困り電報爲替で送つて貰ひはしたものの住所不分明で保管されてゐるもの十三口この金額二百七十八圓でこれは一週間の保管期日が經過すれば差出人に返送する事になつてゐる

林間學校了る

赤十字社朝鮮本部が過般から開催中の奬忠壇博文寺際の林間學校は十七日午前十時から終了式を行ひ府內各學校長らが出席した（寫眞は終了式）

金庫を搔さらふ
密行中の巡查が御用

十六日午後十一時半頃京城明治町一七八雜貨商野坂方に紳士風の男が來て主人が立話をしてゐる隙に百四十餘圓入りの手提金庫を盜つて逃走折柄密行中の鍾路署員が紳士の後を追ひ第一高普前まで追跡格鬪の末漸く取り押へた、住所不定金正甚（二〇）で餘罪その他取調べ中

平壤猛雨
一戶倒壞す

【平壤電話】平壤地方は十六日午後六時から十七日午後一時半まで猛雨降り續き、十六日午後六時から同十時までの雨量は百二十三ミリに達し、十六日午後九時平壤府幸町卅番地木村明治氏所有の瓦葺一棟は雨のために倒壞、幸ひ人畜には被害はなかつた

愛婦の入會者
續々と增加

愛國婦人會朝鮮本部では來る九月卅日盛大なる朝鮮本部總會を開くこれに先き立つて各道では新會員勸誘に會基金、篤志寄附を募つてゐるが、いづれも非常時日本婦人の姿が數字となつて現れ、京畿道だけでも本年一月以降の新入會者は五千四十一名、篤志寄附者二百十四名、この金額二萬二千三百六十圓なほ續々增加中である

偽造紙幣を持つた 赤い宣傳員潛入
ソ國の暗躍愈よ露骨

【ハルビン十七日發通】ソ聯の北滿東部國境地帶に於ける滿洲國の治安攪亂は種々の方法を以て行はれつゝあるが、今回は滿洲國の紙幣偽造を目的として沿海州內の三ヶ所に大規模な滿洲國紙幣偽造所を設置し、ドイツより精巧な印刷機械を輸入して製造に着手したことが判明した、これらの偽造紙幣は滿洲國內に潛入する共產主義宣傳員に携帶せしめつゝあり、今日迄約廿萬元が東部國境方面にばらまかれたものゝ如く、滿洲國官憲は目下右紙幣携帶者を搜索中である

支那人の死體

十七日午後七時半ごろ京城長谷川町支那人飲食店劉某方二階で雇人王某（二〇）が死亡してゐるのを發見、本町署員が急行した、目下の處自殺らしいが原因が判らぬ

海苔佃煮 江戶の華
日本一おいしい
御試食 小瓶十錢
美味で安價で滋養、豐富
東京日本橋 柳屋特製
販賣店 各地有名食料品店にあり

ヘルメス ウヰスキー
古き歷史を有す世界の名酒──

かや大特賣
御小賣 岩見製綿所
京城本町四丁目 電話本局一六〇一番

京城 金 金銀地金分析賣買 合資會社杉山商會
高價買入
京城明治町 合資會社 杉山商會 電本七四番

日本一の製產高
熟練な工作、精選な材料 完備工場の最高作品
セーラー万年筆
セーラインキ

京日案內
泉鄉朱乙 城町溫泉開放ス 貸地旅館別莊商店用地
ウチマシタ／＼ グリコノ シタツヅミ ウチマシタ
採用 牛乳配達 二十歲より二十五歲迄、身元確實なる保證人ある者
招聘 府內に實家あり身元確實なる中年婦人
巡視 元軍人 下士官
寫眞機
特別案內
女店員入用
給仕
電話
恩給
荷造
恩給
社員採用
共濟無盡株式會社
產婦人科 入院隨意 芦刈醫院 漢江通

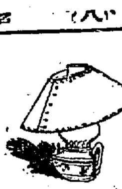

七寶の柱 (63)

小島政二郎 作
岩田専太郎 畫

樣と別れて——（一）

『先生、私、この二十二日からお座敷へ出ることになりましたわ。』狩野を訪ねて來て、お梅が云つた。

『そりやお目出度う。だが、二十二日は半端ぢやないか。』

『ええ。でも、日がいいんですつて。』

『すつかり——僅か十日間の間にすつかり東京風が板に附いちまつたぢやないか。』

『さうですか。でも、先生はお世辭がいいから——』

『そりやさうと、來月の二十八日は君の誕生日だつたね？』

『まあ、よく御存じですこと。』

『實は、その日を期して、君を東京へ紹介する意味で、僕等十人ばかりで——詩人や、小說家や、新聞記者などだが——さう云ふ連中が發起人になつて、一夕會を催さうと思つてるんだが——』

『まあ。』

『さしづめ會場は、帝國ホテルの演藝場あたりにして——まあ、君をお座敷へ呼んでくれさうな附近へ呼び掛けようと云ふんだ。』

『勿體ないやうな氣がしますわ。』

『君一人ぢや寂しいから餘興に、落語や、講釋や、雜談や、贔屓や、萬歲なんかも出さうと思ふんだが、どうだらう？』

『結構ですわ。』

『その中に混つて、君には三度出て貰つて、唄つて戴ひたいんだが——』

『はい。』

世話好きな狩野は、切符の印刷から、ポスターの製作、知り合ひを辿つての宣傳まで、自腹を切り暇を潰して奔走して廻つた。

十人ばかりの發起人は、それぞれ新聞や雜誌にお梅のことを書いて宣傳に努めた。

これが利いて、切符はよく賣れた。

當日は立つてゐる人が出來た程滿員の盛況を告げた。

一躍お梅は、その存在を、嗜好きな東京の人達の間にハッキリ印象附けてしまつた。

その影響で、新聞でも、お梅は忽ち賣れッ妓になつた。

『座敷に相濟みませんけれど——』

その日になつてからのお座敷はさう云つて斷らなければならない日が續いた。

『はい、十日の午後七時からでございますね？畏まりました。』

いつか五六日も先のお座敷の申し込みを受けるやうになつた。

お茶屋の方でも、二三日前の申し込みに對しては

『さあ、どうでせうか。あの妓は一週間位前から口を掛けときませんと——』

一二ヶ月するうちに、一週間前から申し込んで置かないと、お梅の座敷は取れないと云ふ評判が立つた。事實はそれ程でもないにしても、しかし、さう云つてもいい位お梅はお座敷が急がしかつた。

それも、お酌をするではなし、お客の機嫌氣褄を取るではなし、唄を唄つてゐればいいのだから、急がしいと云つても、昔を思ふと、嘘のやうに樂だつた。それにつれて、面白いやうにお金が轉がり込んで來た。

『今日はお願ひがあつて上つたのですが——』

或日、映劇株のコロンビヤの朝倉が、ニコニコ笑ひながら這入つて來た。

『何？』

『實は、うちの會社の專屬藝術家になつて戴きたいんですが——』

さう云つて、朝倉は、いろいろの條件を並べ立てた。

『つまり、外のレコード會社から頼みに來ても、唄つちやいけない

將棋新手合（四）

於東京市日本橋區蠣殼町二ノ七 日本將棋聯盟

平手 先 ▲五段 塚田正夫（東京）
後 △四段 樋口[illegible]

（圖は九七歩迄の局面）

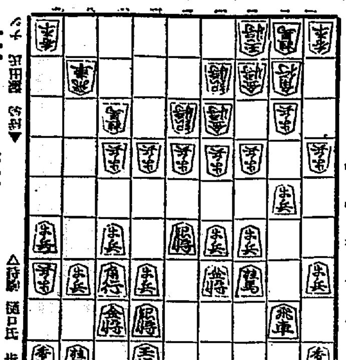

△持駒 歩 歩

△二四歩 ▲同 歩 △三五歩 ▲同 歩 △二四歩 ▲三三角
△二五飛 ▲二三歩 △九七桂 ▲四五歩 △同 桂 ▲七七角成
△同 銀 ▲四四銀 △六三角 ▲五五歩 △七四角成 ▲三三桂

（備考木七段講評）（先手）敵の九筋攻略を手抜きして、二四歩と突き捨て△二五歩と打つて猛歩戰法を探るのは良い手段である。

（後手）三二角と逃げ、二筋の位取りは此の場合已むを得ない防手である。

（先手）二筋の位を占めてから、九七桂と敵歩を取つたのは强い手である。

（後手）指す手に困まつて了つた形である。玉で緩い手を指すと、隙に七五歩と攻められるので、四五歩と突いて決斷を挑んだのである。

（先手）六三角打は攻防兩用の意味があつて良い手である。

（後手）五五歩と銀を攻めるのは當然である。

（後手）三三桂と跳ねて自玉の壁を厚くするのは至當である。

ラヂオ

JODK けふの番組

十八日（土） 第一放送

午前六時（東）ラヂオ體操
同六時三〇分（東）夏期英語講座（三の三） 淸野暢一郎
同七時（東）ラヂオ體操
自同八時五〇分至午後六時（大）野球試合實況（第二放送に依る）第廿回全國中等學校優勝野球大會——甲子園野球場より中繼
午前一〇時 氣象通報
同一一時五分 料理獻立 日用品値段、鮮魚卸相場 京城府營、水產市場發表
正午 時報・今日のプログラム發表
午後零時五分 獨唱とピアノ
一、獨唱（イ）音樂に寄す…シューベルト作曲（ロ）影法師…同（ハ）辻音樂師…同
二、ピアノ獨奏 ファンタジー・インプレッション…ショパン作曲作品六十六番
獨唱 桑 沢 興
ピアノ獨奏伴奏 石橋 元子
三、獨唱（イ）二人の擲彈兵…シューマン作曲（ロ）夕べの星影…ワーグネル作曲
同零時四〇分 ニュース
同二時 趣味講座 映畫の見方に就て 水井れい子
同四時 ニュース、職業紹介事項
同六時（名）童話劇 うづらごろも（テキスト六六ページ） 名古屋鍵菊童話會
同六時二〇分（東）コドモの新聞 村岡 花子
同六時二五分（大）趣味講座 奧の細道を辿る（終）北陸路 其二 松瀬 青々
同七時 ニュース、天氣豫報
同七時三〇分 講演（京城より全國中繼）朝鮮產業の姿と動き 朝鮮商工會議所會頭 賀田 直治
同八時（東）淸元 [illegible]吉原雀」 淸元梅吉社中
淨瑠璃 淸元延壽太夫
同 淸元[illegible]
三味線 淸元榮[illegible]
上調子 淸元 榮秀
同八時三〇分 義太夫新版祭文 お染久松野崎村の段
淨瑠璃 竹本[illegible]太夫
三味線 豐澤猿太郎
ツレ 鶴澤 淸[illegible]
同九時（東）時事解說 駐伊特命全權大使 松島 肇
同九時三〇分（東）時報、ニュース、氣象通報、翌日のプログラム發表、ニュース再放送

第二放送

午後六時三〇分（ハーモニカ獨奏） 金 一 [illegible]
同六時五五分 講座 賀 [illegible]
同七時三〇分 講演（同時放送）
同八時三〇分 俗謠 李 眞紅
同九時 回心曲 [illegible] 明
同九時三〇分 朝鮮古談 [illegible]

あすのき、物 十九日（日）

同六時三〇分 修養講話 國民外交と公德心 丹羽淸次郎
同零時五〇分 水上競技實況 全京城——京城運動場プール中繼
同六時（東）童話 滿洲の新一郎 天野 雅彦
同七時三〇分（大）歌舞伎座より中繼 盂蘭盆の夜の殺人 河合 武雄 喜多村綠郎 井上 正夫 大合同
同八時四〇分 講演 綿羊獎勵に就て 朝鮮總督府農林局技師 油井 岱治
同九時五分（東）長唄 鞍馬山 唄 芳村伊十郎

講演 午後七時半 朝鮮產業の姿と動き

朝鮮商工會議所會頭 賀田 直治

朝鮮產業の趨向、即ち之が姿と動きを知ることは朝鮮自身のためのみならず、朝鮮と共存的一體關係を有する日本內地自身のためにも必要なる所以を明にし朝鮮產業のこれまでの歷程、殊に朝鮮のため終始努力せる我邦の政治家並に實業家の事蹟を回顧し、朝鮮產業が今や農業本位時代より工業併進時代に入れる事象を觀察し、同時に貿易の前途の有望なる所以をも明にし、結局朝鮮產業の大方針として日滿鮮併進協調時代を企圖せざるべからずとの所見を高唱し、更に日滿經濟ブロックの核心としての朝鮮產業の重要性を說き以て內鮮協同の盡力に待つ所以を明に述べて見たい

趣味講座 午後二時 映畫の見方

水井れい子

映畫は今まで經驗すべきものであるとの見方がなかつたではありませんが、その本來の目的は決して觀賞すべきものではありません。何等かの動機でいゝ映畫を見たならば必ず心を打つ處があらうと存じます。今日の映畫が何故によくないかと申しますと、僞りに商業的に映畫業者が傳り出さうとしたために、その精神を失つて了つたのです。映畫の優れた機能には吾國が注目してこれを利用してゐます。朝鮮にも先日映畫統制規則が發布されました。ではいかに映畫を見るべきかといふことは、矢張りその人の個性によらねばならないと思ひます。それはその個性の敎養の差によつていかやうにもなるからです。私は今後の映畫を見る我々の態度は如何すべきかに就て話し度いと思ひます

童話劇 午後六時 うづらごろも

名古屋鍵菊童話會

森から千鶴ちやんが途中で出會つたお友達育英ちやんと一緒に歸つてまゐります。お母さまは二人に『おやつ』を下さいましたが兄さまが出ていらつしやいません。千鶴ちやんが兄さまのお部屋を見に行きますと、兄さんは御本を前に置いて寢てゐますので起しますと『ヤァ、これは失敗、一生懸命勉强してゐたのだが、いつの間にやら"眠へ一番屋根をふき鐡腰かな"になつてしまつた』そこで兄さんがお膝にのせてゐた御本の話がで『兄ちやん、ナニ、こころも讀むの』『うづら衣といふのだよ』『どんなこと書いた御本ですの』『横井也有といつて名古屋が出んだ立派な俳人の俳句や文章を集めたものだよ』『面白いことが書いてあるの』『話してよ』育英ちやんまでがおねだりするので兄さまは『むづかしいな』といひながら先づ横井也有先生のことから話し始めました。さて兄さまはどんなお話をして下さいますでせうか。放送の時までお待ち下さい

朝鮮總督府命令航路 朝鮮北海道大連線定期

×印ハ樺太行

大連直行 仁川出帆（代理店 日鮮海運株式會社 電話五〇） 九月四日

裏日本、北海道、樺太行

鎭南浦出帆（代理店 日鮮海運出張所） 日本海丸 八月十八日 明石丸 八月三十日 朝鮮丸 九月九日
仁川出帆（代理店 日鮮海運株式會社） 日本海丸 八月廿一日 明石丸 九月二日 朝鮮丸 九月十一日
群山出帆（代理店） 日本海丸 九月二日 明石丸 不寄港 朝鮮丸 不寄港
木浦出帆（代理店 日鮮海運出張所） 日本海丸 不寄港 明石丸 九月三日 朝鮮丸 不寄港
釜山出帆（代理店 兒玉商會） 日本海丸 八月廿三日 明石丸 九月四日 朝鮮丸 九月十三日
浦項出帆（代理店 浦項運輸合社） 日本海丸 月 日 明石丸 九月五日 朝鮮丸 不寄港

寄港地=敦賀、伏木、新潟、函館、小樽、大泊

朝鮮總督府命令航路 北海道北鮮線定期

就航船 笠戶丸 三二〇〇噸

雄基出帆 代理店 國際運輸支店 九月一日
淸津出帆 代理店 淸津運輸支店 九月一日
城津出帆 代理店 北鮮運送 九月二日
西湖津出帆 代理店 西湖津運送 九月三日
元山出帆 代理店 朝鮮運送支店 九月四日

內地寄港地 新潟、酒田、船川、函館、小樽

新潟北鮮直行線

詳細は各代理店へ御照會被下度候
ジャパン・ツーリスト・ビューロー
神戶市神戶區明町一八 島谷汽船株式會社

大阪商船出帆

北鮮阪神（門司）急行 [illegible]

北鮮臺灣行 [illegible]

朝鮮郵船定期出帆

東京行 橫濱直行 大阪行 名古屋行 敦賀行 伏木七尾・新潟行 鹿兒島・三角行 上海行 靑島行 大連行 浦鹽行 [illegible]

日本郵船定期出帆 歐洲行 靜岡丸 桑港行 秩父丸 濠洲行 [illegible]

京城府大門通リ五ノ一 朝鮮郵船株式會社 代表電話本局四一九五番

門司基隆直行

大連内地直行

大連發午前十時 [illegible]

大阪商船株式會社 京城出張所 電話本局 一〇三〇番

國際運輸會社 仁川 慶田組 釜山 釜山商船組

朝鮮郵船定期出帆 低廉船中食事附

明治海運 [illegible]

威海衛、芝罘、大連行 利通號 八月十八日 八月廿八日
威海衛、芝罘、大連行 共同丸 八月二十日 八月廿二日
鎭南浦、大連、天津行 長山丸 八月十七日 八月廿六日

釜山支店 大倉町
元山支店 [illegible]
仁川出張所 [illegible]

釜山出帆

博多直航 每日午後十時

北九州商船株式會社出帆廣告

代理店 野口商會 電話二四番・一七三番

仁川出帆

北九州商船株式會社出張所 電話二四一二番

新義州安東出帆

（代理店 日鮮海運會社）

日鮮海運株式會社

仁川出帆豫定

鮮航同盟會 仁川支部

クラブ石鹸

匂ひ……
泡だち…
使ひ心地
石鹸界の第一品

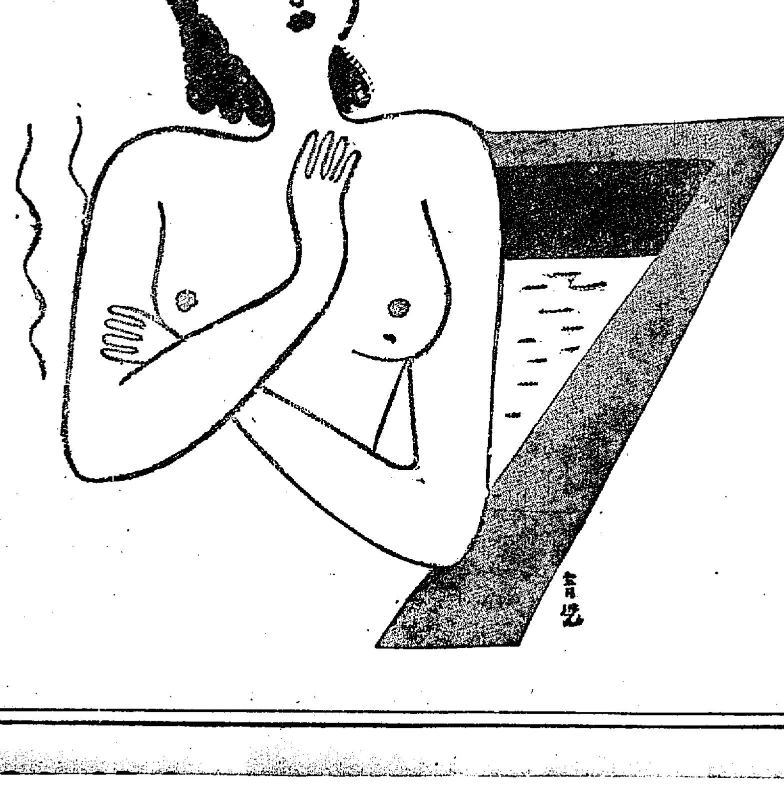

明るいお顏…
淸らかな肌…
あなたのマスコツトクラブ石鹸

ヴィナスのやうに美しい女性！
惠まれた若人の肌を輝やかす
クラブ石鹸のすばらしい效果

アセモ・タダレ……に
シッカロール
唯一つの撒布藥！
各地藥店にあり
和光堂